BIBL.SAN MARTIN
R.E.DE S.MARTIN 1843
R


# LOS ANDES

DOCE PAGINAS
Precio del Ejemplar $ 13,00

Año XCIV — Registro Nacional de la Propiedad Intelectual Año 1974: Nº 1.270.582 — MENDOZA — Miércoles 28 de Enero de 1976 — Publicación adherida al Instituto Verificador de Circulaciones — Núm. 31.169


# Se incrementarán las tarifas de transporte

## El reajuste en los ferrocarriles oscilará entre un 40 y 80 o/o. La nafta especial costaría m$n 2.200

**BUENOS AIRES**, 27 (NA). — Desde el primer minuto del domingo próximo —primero de febrero— aumentarán las tarifas del transporte. En la Capital Federal y el Gran Buenos Aires se unificarán las dos primeras secciones del autotransporte de pasajeros, cuyo boleto costará 600 pesos viejos.

Los viajes a corta distancia en ferrocarril costarán un 80 por ciento más y los de larga distancia aumentarán en un 40 por ciento. También aumentaría a 600 pesos el subterráneo.

Según trascendió, también se dispondrían aumentos en los precios de los combustibles y la nafta especial pasaría a costar 2.200 pesos viejos el litro.

Desde el momento mismo en que el ministro de Economía, Antonio Cafiero, concluyó la negociación con los gremios estatales, estableciendo el incremento definitivo de las remuneraciones de este año, quedaron afirmadas las bases para encarar las decisiones en torno de las tarifas de los servicios públicos.

A temprana hora concurrió a su despacho el secretario de Transportes y Obras Públicas, capitán de navío (RE) Hugo Guillermo Guillamón, quien consideró directamente con el responsable de la conducción económica las líneas fundamentales de las decisiones a adoptarse.

### Los combustibles

Mientras tanto, el vicepresidente ejecutivo de la Corporación de Empresas Nacionales, Juan Tarruella, encaraba junto al secretario de Programación y Coordinación Económica, ingeniero Guido Di Tella, y un grupo numeroso de asesores la expresión numérica de los incrementos en los combustibles, además, por supuesto, de los que tendrán vigencia desde el primero de febrero en la red de los ferrocarriles.

En los servicios ferroviarios de corta distancia, según ha trascendido, la tarifa actual sería elevada en un 80 por ciento, en tanto se incrementaría en el 40 por ciento en los servicios de larga distancia, es decir: en expresión inversamente proporcional a la adoptada en oportunidad de la última corrección.

Los servicios del transporte de pasajeros de la Capital Federal y de los partidos aledaños serían compensados con una tarifa, cuyas dos primeras secciones quedarían unificadas en 600 pesos viejos. La primera sección actual es de 300 pesos viejos y la de segunda de 400, por lo que se retornaría al sistema que rigió con anterioridad y se mantuvo en vigencia durante un lapso considerable

Estos porcentajes de incrementos fueron analizados por la comisión técnica del transporte, que se reunió en la Secretaría de Transporte y Obras Públicas luego que el capitán Guillamón retornó con las precisas instrucciones ministeriales

Esa deliberación contó con la presencia de sus miembros permanentes, que son los representantes de la CGT y de la CGE, pero se reforzó el concurso con técnicos especializados de la Corporación de Empresas Nacionales y asesores del ministro de Economía.

Los dirigentes sindicales, que consultaron con la central obrera la propuesta de incremento tarifario propuesto, reclamaron por un incremento real del 50 por ciento sobre el valor actual del costo del viaje.

Recibieron entonces la explicación de los técnicos oficiales, en sentido de que ese incremento ha sido discernido en virtud de que el domingo se iniciará también la aplicación de las nuevas tarifas del gasoil y de la nafta, lo que elevará considerablemente el costo del transporte.

Aunque en esa oportunidad no se dieron a conocer cuáles eran los incrementos dispuestos, en otras fuentes se indicó que la nafta especial pasaría de los 1.750 pesos viejos actuales por litro, a 2.200 pesos viejos.

La comisión habría establecido su opinión sobre los incrementos solicitados, elevándolos a consideración del Ministerio de Economía, donde deberán adoptarse las decisiones definitivas en el curso de las próximas 48 horas.

**Actividad del canciller panameño**

**El canciller Raúl Quijano (izq.), recibe al ministro a cargo de las relaciones exteriores de Panamá, Carlos Ozores (derecha, de anteojos). La reunión protocolar se hizo en el Palacio San Martín.** (Radiofoto de NA).

# Cruenta lucha en el Sahara

**ARGEL**, 27 (UPI). — Tropas marroquíes atacaron hoy una unidad militar argelina dentro del antiguo Sahara español, y ambas partes entablaron una feroz batalla, según dijeron despachos de prensa difundidos en esta capital.

Añadieron las informaciones que el choque ocurrió cuando tropas argelinas transportaban alimentos y medicamentos a poblaciones saharianas en la región de Amgala, 40 kilómetros dentro del Sahara.

Las autoridades marroquíes no comentaron inmediatamente la versión argelina. Desde que en noviembre pasado, España cedió ante la presión marroquí y entregó el territorio a Marruecos y Mauritania, las autoridades marroquíes han insistido en que la gran mayoría de los 88.000 saharianos ha aprobado la anexión de gran parte de su territorio a Marruecos, y que la paz y el orden prevalecen ahí.

La información de hoy constituiría la primera admisión oficial argelina de que sus fuerzas están ayudando activamente al frente polisario guerrillero, el Movimiento Independista Sahariano que libra escaramuzas contra las fuerzas de ocupación mauritanias y marroquíes. Argelia informó, después de la evacuación española del territorio, que no respetaría el "hecho consumado".

La versión sobre los choques militares se dio horas después de que el frente polisario, en un comunicado, dijera que fuerzas marroquíes lanzaron una "brutal ofensiva" contra las áreas controladas por el polisario, supuestamente destruyendo los campamentos de la numerosa población primordialmente nómada y cometiendo "genocidio".

# Victorio Calabró reiteró su disposición al diálogo

## Afirmó que si se sigue con la política de aislamiento terminaremos en una guerra civil o en el comunismo

**LA PLATA**, 27 (NA). — El gobernador de la provincia, Victorio Calabró sugirió que la solución de la crisis nacional debe buscarse con la colaboración de todos los sectores y recordó palabras y actitudes del extinto presidente Juan Domingo Perón, quien —dijo— "mantuvo reuniones con los líderes de los partidos políticos, con los que discutió los grandes problemas y logró que, de enemigos que fueron durante muchos años, se convirtieran simplemente en adversarios, porque entendieron que al país lo sacamos todos o nadie".

Calabró, que improvisó un discurso en horas de la madrugada de hoy al fin de la cena de camaradería servida para festejar el segundo aniversario de su ascenso a la gobernación, reiteró también su disposición al diálogo con el Poder Ejecutivo Nacional y señaló que nunca se efectuaron las reuniones de gobernadores que permitieran discutir los grandes problemas del país.

Asimismo, señaló que, de continuar la política de aislamiento que sigue el gobierno central "terminaremos en una guerra civil o en el comunismo", a la vez que se declaraba justicialista y afirmaba, que en tal carácter "anhelo y trabajo con los tradicionales valores de la Nación".

La comida fue servida anoche en el hall central de la Cámara de Senadores de la provincia y contó con la presencia de todos los integrantes del elenco ministerial, altos funcionarios provinciales, miembros de la Corte Suprema bonaerense y figuras justicialistas adictas a la política que sigue el gobernador, enfrentado con la denominada línea verticalista.

Sólo estaba previsto que hablara el presidente del Senado, Antonio Ares, pero luego de un brindis que pronunció la titular de la Cámara de Diputados, Blanca Rodríguez, los presentes pidieron insistentemente la palabra del gobernador, que asumió su cargo el 26 de enero de 1974, luego de presentar su renuncia Oscar Bidegain.

Calabró exaltó en primer término la "unidad de criterio y la unidad en el quehacer" que anima a los tres poderes de la provincia y recordó palabras de Perón, pronunciadas en oportunidad de su regreso al país en 1972, cuando señaló que "el problema de los argentinos estaba superado en tanto todos comprendieran que el partidismo ortodoxo, cerrado, debía dejarse de lado, demostrando que el país está primero, por sobre todas las cosas".

Reiteró luego su intención de dialogar con el Poder Ejecutivo central para tratar todos los problemas nacionales, recordó la reunión que mantuvo con la Presidente y los máximos dirigentes gremiales del país en Mar del Plata y señaló que sus palabras fueron en vano, ya que "se siguieron cambiando ministros, pero los planes del general Perón quedaron truncos".

Frente a esta alternativa, el mandatario bonaerense afirmó que "quiero que estos planes cristalicen, que se deje de lado esa ortodoxia partidaria", para recalcar que en caso contrario "terminaremos en una guerra civil o en el comunismo y yo soy justicialista y quiero que culmine esa gran idea de Perón".

Anteriormente, Ares había expresado en su discurso que "en este momento tan difícil del país, es necesario actuar desprendido de todo interés que no sea el profundo sentido de servicio, marcando hechos positivos que den como solución las grandes programáticas nacionales".

Por ello, añadió y "como nadie es dueño de la verdad total, como lo decía el general Perón y lo comprendieron otros líderes a quienes respetamos muchísimo, debemos buscar y ahondar entre todos la verdad".

# Invitan a una reunión de la OIT a Herreras

**BUENOS AIRES**, 27 (NA) — A la sede de la Asociación Obrera Textil llegó un telegrama del Consejo de Administración de la Organización Internacional del Trabajo, en la que se invita a Casildo Herreras a la reunión plenaria del cuerpo, que se realizará en Suiza entre el 16 de febrero y el 16 de marzo próximos.

Herreras es uno de los doce integrantes de ese organismo mundial y de concretarse su intervención en la reunión su ausencia del país podría coincidir con la de Lorenzo Miguel, que hoy informó que luego de pedir autorización a la Presidente, iniciará entre el 4 y 10 de febrero un viaje por Libia, El Líbano, Italia, España y otros países, que se extenderá por más de veinte días.

Volviendo a la reunión del consejo de administración de la OIT en Suiza, se le asigna gran importancia porque se efectuará en momentos en que los Estados Unidos, Alemania Occidental y Japón amenazan con retirarse de la organización ante la creciente politización de la misma, y la aceptación de veedores palestinos en las asambleas generales.

# Los alquileres fueron aumentados en un 34,1 o/o

**BUENOS AIRES**, 27. (NA). — Los alquileres deberán elevarse en el 34,1 por ciento desde el primero del corriente, en lugar del 30,1 por ciento, como se había indicado anteriormente en fuentes oficiales.

Esa modificación fue consecuencia de la rectificación que formuló esta tarde el Instituto Nacional de Estadística y Censos al dar a conocer los índices correspondientes a 1975 de la serie de salarios básicos para esta capital.

De acuerdo con la investigación revisada, se registraron aumentos en el salario del peón industrial del 34,1 por ciento respecto de los que regían en marzo, junio y noviembre de 1974 y del 28,4 por ciento en la remuneración básica del oficial.

Esas cifras rectifican, en consecuencia, las que se dieron a conocer el 18 de diciembre y que correspondían a noviembre, en razón de que el 20 del corriente mes fue oficialmente homologado un aumento en el gremio de la construcción, que entró a regir el primero de noviembre pasado.

El aumento salarial de 1975, en consecuencia alcanzó al 284,9 por ciento en la categoría oficial y al 269,3 por ciento en la del peón.

# Replicaron a Cafiero los comerciantes minoristas

**BUENOS AIRES**, 27 (NA). — Declararon el estado de movilización los comerciantes minoristas agrupados en las entidades que conforman la Federación de Centros Comerciales de la Capital Federal y el Gran Buenos Aires, a la vez que descalificaron, en conferencia de prensa, afirmaciones del ministro de Economía, Antonio Cafiero, y de sus asesores que atribuyen responsabilidad a los comerciantes por los aumentos registrados en los precios, repuntándolas como "reñidas con la verdad".

Señalaron los voceros de la Federación que, por el contrario, "es la Secretaría de Comercio del Ministerio de Economía la que, como práctica casi cotidiana, remite a los comerciantes lista tras lista de aumentos de precios que, en buena parte, provocaron el año pasado una inflación real del 500 por ciento, y no del 349 por ciento como se afirmó oficialmente, lo cual, de haber sido cierto, también es incalificable".

Además en una declaración oficial entregada a la prensa, la Federación manifiesta que "ni el país ni los empresarios estamos en condiciones de seguir aceptando imputaciones como las realizadas por el señor ministro (Cafiero) y sus secretarios, quienes —la entidad plantea el interrogante— seguramente podrán explicar a la opinión pública por qué se autorizaron los aumentos que toda la población sufre".

Se afirma en la conferencia, por otra parte, que la inflación del orden del 500 por ciento, o del 349, constituye "un lamentable récord que no mereció ninguna explicación por parte del gobierno, que ni siquiera se atribuye la responsabilidad por el desastre económico que ello implica".

Se añadió que el año pasado

(Pasa a la Pág. 3 Col. 7ª)

# Se acentúa la calma en la capital del Líbano

**BEIRUT**, 27. (UPI). — El buen tiempo soleado alentó a miles de ciudadanos a salir hoy a la calle, sin temor a ser blanco de tiroteos o secuestros, mientras las fuerzas de milicianos cristianos y musulmanes que combatieron entre sí durante nueve meses regresaban a sus puntos de origen en las afueras de Beirut bajo el ojo avizor de tropas palestinas.

Satisfecho con el éxito de su plan de paz, el ministro de Relaciones Exteriores de Siria, Abdel Halim Khaddam, regresó hoy a Damasco para dar cuenta al presidente Hafez Assad del mejoramiento de la situación. Khaddam dejó en Beirut al jefe del estado mayor sirio, general Hijmat Chehabi, y al comandante de la fuerza aérea, general Naji Jamil, para que sigan supervisando el convenio de tregua que dispuso el retiro de la totalidad de las fuerzas de milicianos para hoy a las 6.00 P.M. (16.00 GMT), a más tardar.

Pero mucho antes de que expirara el plazo fijado, los milicianos con sus armas habían desaparecido de las barricadas y de los emplazamientos de ametralladoras en distintos sectores de la ciudad, los barrios suburbanos y otras poblaciones en que habían luchado a muerte.

Khaddam, que habló con el presidente Sulelman Franhjieh y el primer ministro Rashid Karami antes de volver a Damasco, regresará mañana a Beirut, para seguir trabajando en su iniciativa de paz, según se informó en fuentes oficiales.

Soldados armados del Ejército de Liberación de Palestina (ELP), que tiene su base en Siria, patrullaban las principales carreteras, pero se mantenían alejados de los baluartes cristianos. Los milicianos izquierdistas que caminaban a los centros de concentración para tomar autobuses y camiones hacia sus puntos de origen, hacían la señal de la victoria con los dedos.

La comisión militar conjunta, integrada por oficiales del ejército libanés y del sirio, así como por representantes palestinos, informaron que la retirada de los milicianos de uno y otro bando se estaba efectuando de acuerdo con los planes previstos.

"No se ha tropezado con dificultades", anunció la comisión, la que también envió representantes a la población de Kib Ilyas, en el norte del Líbano, después de que se oyera cuenta de tiroteos allí. Pero luego se anunció que había sido una información falsa y que los dos grupos en pugna habían resuelto acatar el alto el fuego.

En Beirut, la gente se volcaba en las calles y el tránsito de vehículos fue el mayor en mucho tiempo. Casi todo el mundo estaba comprando provisiones en tiendas, que en su mayoría abrían por primera vez en varias semanas.

**Silenciosos los cañones y en sus cuarteles las facciones insurgentes, el centro de Beirut queda como patético testimonio de la intensidad de la guerra civil a que la tregua ha puesto momentáneo fin.** (Radiofoto de UPI).

**La señora de Perón recibe en la Casa de Gobierno a integrantes del bloque justicialista de diputadas nacionales.** (Radiofoto de NA).

# La Presidente dialogó con varias diputadas

## Postergó una reunión con la rama gremial

**BUENOS AIRES**, 27 (NA). — La Presidente de la Nación, María Estela Martínez de Perón, mantuvo hoy una prolongada reunión con una delegación de diputadas nacionales del bloque justicialista de la Cámara baja quienes concurrieron a la Casa de Gobierno para plantearle diversos problemas políticos y además obtuvieron de la jefa del Estado una postergación de siete días en las reuniones que la misma debía mantener con los representantes de las ramas política y gremial de dicho bloque, las que debían realizarse mañana y el jueves.

La entrevista, de más de dos horas de duración, se llevó a cabo en el despacho presidencial de la Casa Rosada y con la presencia del ministro del Interior, Roberto Ares, y las legisladoras Irma Vitale de Garcés, Ester Fadul de Sobrino, Irene Graciela Román, Silvana Rota, Arolinda Bonifatti, Sara Servini García, Clotilde Urdinez de Volpe, Argentina Rodríguez Flores, Virginia Sanguinetti y María Chaquirez de Palacios.

Según la información oficial suministrada por la Secretaría de Prensa y Difusión, en la oportunidad se mantuvo un "amplio diálogo" el que abarcó "todos los temas de la actualidad nacional" y las diputadas presentaron "un informe de los problemas que afectan a sus respectivas provincias".

Además de esto, señala el comunicado oficial, las legisladoras "sugirieron" a la señora de Perón que postergue las reuniones que tenía previstas para mañana, miércoles, y pasado mañana, jueves, con las ramas política y gremial, respectivamente, del bloque justicialista de la Cámara de Diputados. Para tal solicitud esgrimieron el argumento de que "en virtud del receso parlamentario" la mayoría de los diputados se encuentran en sus provincias "resultando muy difícil lograr que viajen a esta capital con la celeridad que tales fechas exigen".

Ante ello la Presidente "coincidió con tal iniciativa y dijo que estudiaría la forma de transferir esas audiencias para la semana próxima".

La jefa de Estado había arribado a la Casa Rosada a las 9.25 y previo a la reunión con las legisladoras, que se inició a las 11.25 había firmado el despacho diario que le elevó el secretario técnico y privado de la Presidencia, Julio González, y atendió "diversos asuntos de Estado con sus colaboradores inmediatos".

### Postergación de entrevistas

**BUENOS AIRES**, 27 (NA). Fueron transferidas para los días 5 y 6 de febrero las entrevistas que deben mantener con la presidente de la Nación los integrantes de las ramas "política" y "gremial" de la bancada oficialista de diputados nacionales.

El anuncio fue formulado esta tarde por el titular de la "rama política", Alfredo Rodríguez (Córdoba), quien justificó las sorpresivas postergaciones "en razón que la mayoría de los legisladores se encuentran en sus respectivas provincias".

No desestimó la posibilidad que la jefa del Estado también reciba a los integrantes del disidente "grupo de trabajo justicialista".

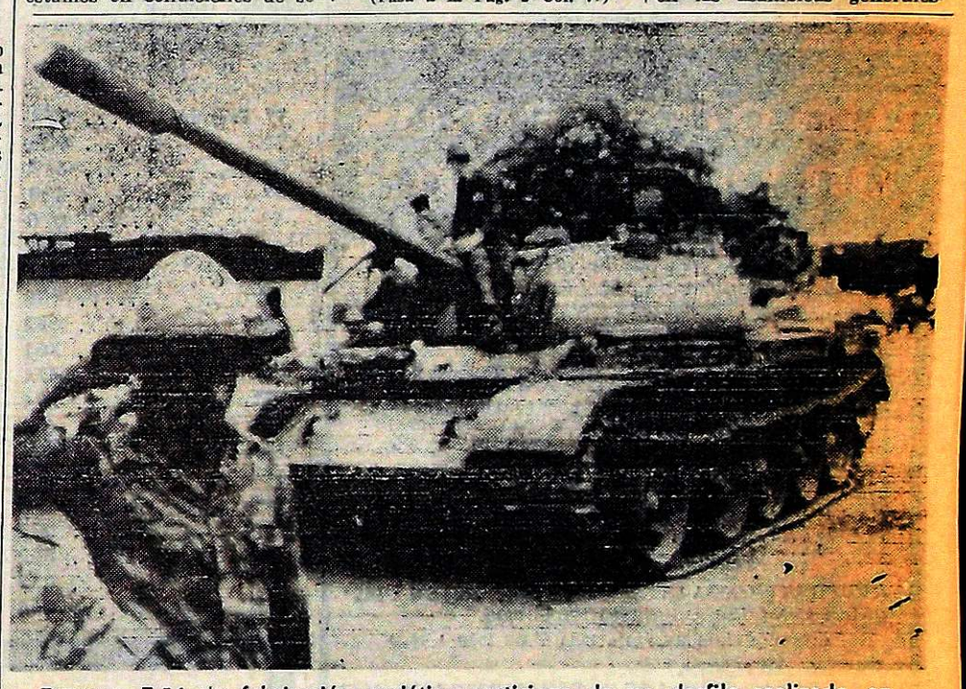

**Tanques T-54 de fabricación soviética participan de un desfile realizado en Luanda, Angola, por las fuerzas del Movimiento Popular para la Liberación de ese país. Mientras tanto, sus opositores, que reciben ayuda occidental, se atrincheraban en su capital de Huambo para resistir una ofensiva en la que se usarían tanques como el que aparece en la foto y aviones MIG 21.** (Radiofoto de UPI).

# Recrudece la agitación estudiantil en Bolivia

**LA PAZ**, 27 (UPI). — El conflicto en la Universidad Estatal de esta ciudad se agravó hoy con un paro estudiantil de 24 horas, y también surgieron problemas en la fábrica de calzados Manaco, de Cochabamba, cuando sus directivos anunciaron al gobierno que cerrarán la planta industrial ante la actitud amenazadora de sus obreros.

Entre tanto, alrededor de 40.000 obreros de las minas estatales y privadas volvieron hoy al trabajo, después de cumplir ayer un paro de 24 horas, en solidaridad con los trabajadores de "Manaco".

El gerente de la firma Manaco, José Batex, comunicó ayer en la tarde al ministro de Trabajo, coronel Mario Vargas, la decisión de cerrar la fábrica, ante el caos y la anarquía reinante entre sus trabajadores. Se explicó al ministro, en la ciudad de Cochabamba, que tanto los directivos como los técnicos, varios de ellos extranjeros, recibieron amenazas que ponen en peligro su seguridad personal.

Agregó Batex que ello ocurrió luego de que la empresa accediera a contratar de nuevo a los 820 trabajadores que despidió la semana pasada, cuando cumplían desde hacía más de una semana una huelga que fue calificada de ilegal.

Por otra parte, el paro universitario que se cumple hoy en La Paz fue dispuesto anoche, en una asamblea, la misma que minutos después fue dispersada por la policía, con el uso de agua y gases lacrimógenos.

El rector de la Universidad Mayor de San Andrés, ingeniero Rolando Sahonero, aseguró, en conferencia de prensa, que la agitación estudiantil provenía de un pequeño grupo de activistas políticos, que sólo buscan lograr el cierre de las labores académicas. Sostuvo asimismo que aquéllos pertenecían al Partido Comunista, a sectores trostkistas y el MIR.

Por su parte, los universitarios demandaron la libertad de varios de sus ex dirigentes detenidos en octubre pasado, acusados de desarrollar agitación extremista en las aulas. Ultimamente, éstos cumplieron una huelga de hambre, pero a las 24 horas, el Ministerio del Interior afirmó que la medida fue suspendida.

# Ford reclamó ayuda militar para Angola

## Amenazante avance de tropas marxistas

**WASHINGTON**, 27 (UPI). — El presidente Gerald Ford declaró hoy que las fuerzas antisoviéticas de Angola "serán destruidas" si no reciben ayuda de los países occidentales, y culpó al Congreso de Estados Unidos por los triunfos de la tendencia favorable al Kremlin en ese país africano.

"En ausencia de ayuda efectiva de occidente, los dos mayores movimientos políticos del país serán destruidos por los armamentos soviéticos y la fuerza expedicionaria cubana", comenta Ford en una carta que dirigió al presidente de la Cámara, Carl Albert, pero que va dirigida también a Moscú.

"Creo que la resistencia a la expansión soviética por medios militares debe ser un elemento fundamental de la política exterior de Estados Unidos", dice el mandatario en su carta.

Ford envió su carta a Albert, horas antes de que la Cámara votara sobre la solicitud de Ford, presentada por segunda vez, para que se apruebe un programa de ayuda de 28 millones de dólares destinado a los movimientos de Angola adictos a occidente.

En una de sus declaraciones más francas y enérgicas sobre política exterior desde que ascendió a la presidencia hace 18 meses, Ford dice que está tratando de lograr ayuda para las fuerzas anticomunistas que se enfrentan a 10.000 cubanos apoyados por el Kremlin de dos maneras: con una ayuda militar de 28 millones de dólares y mediante una campaña diplomática.

"Desgraciadamente, ésta ha sido socavada sustancialmente por el acuerdo del Senado en diciembre de 1975, prohibiendo la ayuda de Estados Unidos a Angola", señala Ford.

Reafirmando su política de que se debe dejar a los africanos arreglar sus asuntos, Ford añade:

"El objetivo de Estados Unidos en Angola es permitir a los habitantes de esa tierra que determinen por sí mismos su futuro político".

Apunta asimismo, que había enviado "cantidades modestas de ayuda" a los anticomunistas de Angola, después que los soviéticos habían enviado allí más de 200 millones de dólares en armas y unos 10.000 soldados cubanos.

### El avance de los comunistas

**LUSAKA**, 27 (UPI). — Las fuerzas nacionalistas angoleñas prooccidentales, ante el amenazante avance de las tropas marxistas sobre su capital en Huambo, han trasladado su cuartel general desde esa ciudad a Silvia Porto, unos 160 kilómetros al este de la primera.

Fuentes nacionalistas anunciaron que la jefatura militar de la Unión Nacional para la Independencia Total de Angola (UNITA), había sido trasladada como medida de precaución.

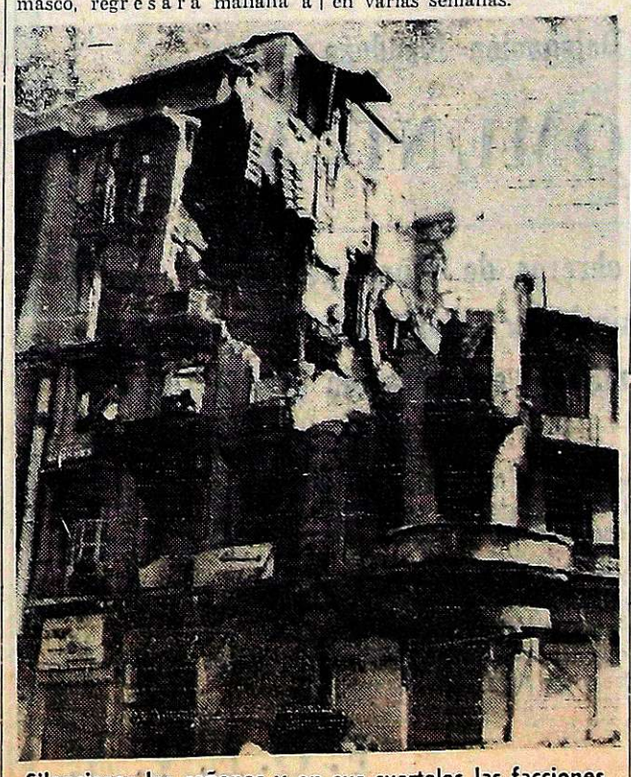

**Silenciosos los cañones y en sus cuarteles las facciones insurgentes, el centro de Beirut queda como patético testimonio de la intensidad de la guerra civil a que la tregua ha puesto momentáneo fin.** (Radiofoto de UPI).

# Miguel solicitó licencia para viajar al exterior

## Un documento político darán hoy las "62"

BUENOS AIRES, 27 (NA) — El titular de las 62 Organizaciones, Lorenzo Miguel, solicitó hoy una licencia a la mesa nacional de ese nucleamiento, que acordó volver a reunirse mañana para considerar ese pedido, así como también la redacción de un documento político sobre la actualidad nacional.

Tal como trascendiera en el día de ayer, el líder metalúrgico Lorenzo Miguel, que capitanea en la práctica a las 62, resolvió alejarse temporariamente del país como una forma de tomar distancia de la escena política en la que durante los últimos meses ha jugado un papel protagónico.

Asimismo trascendió que en los últimos días, Miguel tuvo que enfrentarse al cuestionamiento formulado por sus pares del sindicalismo peronista a raíz de su actuación durante la reciente crisis desencadenada por la imprevista reestructuración ministerial llevada a cabo por el gobierno sin consultar al sector gremial.

Los trascendidos indicaban que varios de los integrantes de la máxima conducción sindical peronista criticaron la actitud asumida por Miguel en las reuniones que mantuviera recientemente con la Presidente de la Nación y que ademas de solicitar una explicación de su conducta han exigido la elaboración de una declaración pública de las 62 de condena al "lopezreguismo" y de los que son considerados sus actuales impulsores, el diputado Raúl Lastiri y el secretario técnico de la Presidencia, Julio González.

Estos temas no pudieron ser considerados hoy por los directivos de las 62 debido a la gran cantidad de problemas que fueron presentados por los integrantes de la mesa nacional, que asistieron en su totalidad incluyendo a los delegados regionales de Avellaneda, La Plata, zona norte del Gran Buenos Aires, Bahía Blanca, Chaco y Córdoba.

En una información de prensa distribuida luego de la reunión, se consigna que también estuvieron presentes los dirigentes tucumanos, Atilio Santillán y Pablo Romera, cuya presencia se atribuyó "a la urgencia de resolver integralmente el problema guerrillero en la provincia, el acompañamiento de las acciones emprendidas por las Fuerzas Armadas y de un plan socioeconómico que apunta a solucionar los graves problemas de la clase trabajadora tucumana.

Asimismo se informó que hoy fue analizado "lo relativo a la posición asumida por el Poder Ejecutivo, al hacer suyo el dictamen del procurador nacional del Tesoro, que declara la nulidad de los contratos de concesión de la Compañía Italo Argentina de Electricidad".

Por otra parte, los dirigentes Diego Ibáñez y Lucio Otegui, del Sindicato Unido de Petroleros del Estado, plantearon la necesidad de que las 62 expresen su posición ante los ataques que ayer formulara contra el sindicalismo el interventor en YPF, Jorge Obón.

En la reunión de mañana, las 62 analizarán el resto de los temas pendientes, entre los que se encuentra en primer término la licencia solicitada por Lorenzo Miguel que, según afirmó, partiría la semana próxima rumbo a Libia, Líbano, España e Italia, posiblemente acompañado por los dirigentes Oscar Smith de Luz y Fuerza y José Báez del Seguro, que ejerce además la vicepresidencia segunda del Partido Justicialista.

Antes de ingresar a la sede de la UOCRA, donde se realizó la reunión que se extendió desde las 11 hasta las 16 horas, Miguel adelantó su intención de solicitar una licencia y respondió a algunas preguntas formuladas por los periodistas señalando, ante versiones que indicaban nuevos cambios dentro del elenco ministerial que entendía "de acuerdo a lo que me manifestara ayer la presidente que no habrá cambios inmediatos".

Consultado sobre los rumores que indicaban un inminente revelo del ministro de Trabajo, Lorenzo Miguel aseguró que "Ruckauf cuenta con el aval del movimiento obrero organizado y no creo que sea relevado porque con él no hay ningún problema y el gobierno justicialista tiene la costumbre de consultar a la CGT y a las 62 sobre ese particular".

Al referirse a las declaraciones formuladas en la víspera por el ministro del Interior, Roberto Ares, que anunció que dialogaría con el gobernador bonaerense Victorio Calabró, Miguel respondió que "el ministro político del gobierno tiene que hablar con todos los peronistas y no peronistas e incluso con los sancionados como Sylvestre Begnis o Calabró".

Al finalizar la reunión, los gremialistas se retiraron sin formular comentarios expresando solamente que mañana continuarán analizándose los temas más importantes que tiene en carpeta el brazo gremial del justicialismo.

Lorenzo Miguel hace declaraciones al periodismo poco antes de iniciar sus deliberaciones la mesa nacional de las 62. (Radiofoto de Télam).

# Menem aceptó que ha existido el "entorno"

## Reiteró críticas contra Lastiri y López Rega

LA RIOJA, 27 (Télam). — El gobernador de la provincia Carlos Menem, formuló hoy declaraciones en conferencia de prensa sobre aspectos de la actualidad política y reiteró su expresión de "cadáveres políticos" cuando se refirió a Lastiri y López Rega, a quienes calificó además de "personeros del imperialismo".

"Lastiri nada tiene que ver con el gobierno" —dijo Menem— al afirmarse que el diputado había declarado que, había tenido participación activa en problemas del gabinete nacional. Menem afirmó que "tales declaraciones corren por cuenta del señor Lastiri".

"Se trata de una versión descabellada lanzada por el diario "Clarín", que responde al desarrollismo, que es lo mismo que decir liberalismo, cuyas figuras más destacadas son Arturo Frondizi y Rogelio Frigerio" —respondió Menem al preguntársele por la posibilidad de que Lastiri integrara la fórmula presidencial con la señora de Perón.

"Ese diario —prosiguió el gobernador riojano— ha orquestado una campaña apoyada por otras publicaciones, tendientes a romper la hegemonía que hay en el justicialismo y abrir un camino para que puedan acceder al poder "personajes", que jamás podrán hacerlo por la voluntad popular".

Refiriéndose a temas de interés ocurridos recientemente, Menem señaló "al fracasar el alzamiento de un grupo de irresponsables de la Fuerza Aérea, ante la indiferencia del pueblo, se inventa esta campaña teniendo en cuenta que los nombres de Lastiri y López Rega son figuras irritativas".

El mandatario desmintió que "haya existido un abrazo entre Lastiri y Lorenzo Miguel en la antesala presidencial, afirmando que se basaba en declaraciones del mismo gremialista".

En cuanto "al entorno presidencial" del cual tanto se habla, se le requirió a Menem su opinion respecto al poder de decisión que se le asigna y si esto no significa un menoscabo para la autoridad presidencial. El titular del gobierno riojano respondió que "históricamente hubo gente alrededor de todo conductor a quien se consulta sobre temas específicos, pero que carecían de facultades y decisiones".

Aceptó sin embargo "que el entorno, en el sentido que se le da al término, existió cuando actuaba López Rega y luego con algunos personajes que respondían a éste y se movían en esa esfera".

"Pero —finalizó— a partir de octubre, en que se descubrió, la situación quedó definitivamente superada".

## Quiniela de Mendoza

En el sorteo de la Quiniela de Mendoza, realizado anoche, resultaron favorecidos los siguientes números, de acuerdo con el extracto del Banco de Previsión Social:

| | | |
|---|---|---|
| 1º | Premio | 922 |
| 2º | " | 636 |
| 3º | " | 817 |
| 4º | " | 420 |
| 5º | " | 070 |
| 6º | " | 589 |
| 7º | " | 286 |
| 8º | " | 938 |
| 9º | " | 652 |
| 10º | " | 761 |
| 11º | " | 471 |
| 12º | " | 721 |
| 13º | " | 469 |
| 14º | " | 274 |
| 15º | " | 299 |
| 16º | " | 127 |
| 17º | " | 002 |
| 18º | " | 862 |
| 19º | " | 032 |
| 20º | " | 964 |

## Patricia Hearst en la Corte

**Comenzaron, para la heredera Patricia Hearst, sus días en la Corte de Justicia. Sus esperanzas yacen en la actuación de su abogado, el famoso criminalista F. Lee Bayley, quien tratará de hacer valer el argumento de que la Hearst fue obligada, bajo amenazas de muerte, a participar en el robo a un banco.** (Radiofoto de UPI).

# Ha sido declarado en Córdoba el estado de emergencia agropecuaria

CORDOBA, 27 (NA). — El interventor federal, Raúl Bercovich Rodríguez, firmó hoy un decreto por el que se declara el estado de emergencia agropecuaria en toda la provincia, hasta el 30 de junio próximo.

La resolución es el resultado de gestiones realizadas por diversas entidades representativas de los productos agropecuarios y de los estudios llevados a cabo por la comisión provincial de emergencia agropecuaria, que determinaron la necesidad de citar dicho instrumento legal.

El decreto fue dado a conocer alrededor de mediodía por el titular de la Secretaría de Agricultura y Ganadería, Nicolás Tacconi, quien se encontraba acompañado por el subsecretario, Cornelio Mass.

En el artículo dos del decreto se explica que la secretaría por intermedio de sus agentes zonales extenderá certificados a los productores que ofrezcan pruebas concluyentes de haber experimentado considerables pérdidas como consecuencia de factores adversos.

Ello les permitirá acogerse a los beneficios que acuerda el decreto ley nacional número 19557/72, dentro de los noventa días de iniciado el estado de emergencia.

## Hará un paro el personal civil de las 3 armas

BUENOS AIRES, 27. (NA). — La Unión del Personal Civil de las Fuerzas Armadas (PECIFA) informó hoy que realizará mañana un cese de actividades por 24 horas, con mantenimiento de guardias mínimas en los hospitales.

La medida se ha dispuesto "en razón —explica la entidad— de no tener respuestas concretas a los pedidos oportunamente elevados a las autoridades responsables, consistente en un sueldo de 12.000 pesos para la categoría uno del escalafón, y cumplimiento integral del mismo".

## Pide mejoras un sector de ferroviarios

SANTA FE, 27. (NA). — Dirigentes locales de la organización gremial de Maquinistas Ferroviarios La Fraternidad, dijeron en conferencia de prensa que las seccionales de la entidad de todo el país están facultadas para disponer la movilización de sus afiliados y que esa posibilidad será considerada en reunión convocada para el viernes próximo en relación con un pedido no satisfecho de promulgación de una ley que los ampare y en consideración a la exigua remuneración que perciben los jubilados del sector.

Fueron miembros informantes ante el periodismo el titular de La Fraternidad de Santa Fe, Julio Risso, y en representación de los pasivos hablaron Aurelio Bonaveri y Luis Baglietto.

Refirieron en primer término que el sueldo de un maquinista "que se juega la vida a cada instante en beneficio de la patria", es de 700 mil pesos moneda nacional y que al jubilarse "comienza el drama y la depresión", puesto que pasa a percibir solamente, 301 mil pesos viejos mensuales.

Señalaron que la ley 10.650, dictada en el año 1919, protegía a los maquinistas que se retiraban asegurándoles un 92 por ciento de la remuneración del que estaba en actividad y que las sucesivas modificaciones dictadas en 1948, 1957, 1958 y 1968, les fijaron coeficientes inferiores, "que constituyeron una burla".

## Deliberarán hoy los brigadieres

BUENOS AIRES, 27. (NA). — Los brigadieres con distintos destinos en el país fueron citados para mañana a las 11, a una reunión que se realizará en el quinto piso del edificio "Cóndor", sede del comando general de la Fuerza Aérea.

La convocatoria la efectuó el titular de la fuerza, brigadier mayor Orlando Ramón Agosti, a los efectos de analizar temas específicos de la institución y de impartir directivas para la conducción de la Fuerza Aérea en el año en curso.

A ese tipo de reuniones concurrirán por primera vez los oficiales superiores que con fecha 31 de diciembre último alcanzaron la jerarquía de brigadieres.

# ADEPA planteó graves problemas económicos

## Una delegación entrevistó a Cafiero

BUENOS AIRES, 27 (NA). — Una delegación de once miembros de las entidades que nuclean a las empresas periodísticas del país entrevistó esta tarde al ministro de Economía, Antonio Cafiero, a quien entregó un extenso memorandum en el que se detallan los problemas más graves que afrontan los editores, haciendo especial mención de los costos, las deudas por publicidad oficial y los conflictos gremiales.

Los representantes empresarios, que mantuvieron un prolongado diálogo con el titular de la cartera económica, expusieron "la angustiosa situación en la que se desarrolla la actividad periodística".

En la primera parte del documento entregado a Cafiero se puntualiza que si bien algunos de los problemas del sector "son la consecuencia de una situación general, en muchos casos dependen de medidas, procedimientos o actitudes oficiales o privadas".

### Problemas con el papel

Añaden que "por reciente resolución número 37, comunicada por circular RC 594 del Banco Central de la República Argentina, ese ministerio dispuso una devaluación para el valor FOB de la mercadería la opción de los importadores de contratar o no seguro de cambio, con la limitación de que quien opte por su contratación podrá hacerlo tan sólo por hasta el cincuenta por ciento del valor FOB correspondiente". "Estimamos que esta última disposición —dicen— es extremadamente riesgosa para toda la actividad editora del país, por cuanto correr riesgo de cambio por lo menos durante 180 días, significa desconocer por completo, hasta transcurrido ese lapso, cuál va a ser el costo definitivo de una importación. Y tal es de conocimiento del señor ministro, el principal insumo de la actividad editora, que es el papel, es de origen importado y en consecuencia la aludida resolución es una condena que recae sobre la principal compra que la actividad debe realizar".

Se refieren también al trámite de las declaraciones de necesidad, que —manifiestan— se hace "con lentitud, paralizándose los abastecimientos, lo cual es especialmente grave en el caso del papel, cuya comercialización requiere total fluidez, porque en general no puede contarse con reservas apropiadas para esperar los largos plazos de la tramitación administrativa y del transporte".

"La reciente elevación de la tasa del servicio estadística —agregan— que del tres por mil pasó al tres por ciento —cifras de por sí expresivas— ha encarecido aún más el costo de los insumos importados, en particular del más importante, el papel". Como agravante, hay que añadir que desde la vigencia de la ley 16.690 del año 1965 la tasa se aplica sobre el valor de la mercadería en aduana, lo que representa un acrecentamiento desmedido de la misma tasa", expresan también.

### La publicidad oficial

"Es sobradamente conocido —afirman— el hecho de que el precio de venta del ejemplar de las publicaciones periodísticas no compensa los gastos que exige su edición, antes al contrario, implicaría una pérdida insoportable si no acudiera la publicidad para el equilibrio del presupuesto respectivo. Este recurso, naturalmente limitado por la crisis general, ha dado mayor gravitación, si cabía, al ingreso producido por la inserción de avisos procedentes de reparticiones o empresas estatales, repartidos, por razones obvias, en la prensa de todo el país. Por decreto se ha dado el monopolio de la distribución y administración de la publicidad que antes realizaba cada repartición manejando prudentemente su presupuesto, a la agencia oficial Télam S. A. El resultado, después de varios años de práctica del sistema, está a la vista. Ha tenido en efecto ya amplio estado público la situación creada a los órganos de prensa de todo el país por la cuantiosa deuda que mantienen con ellos reparticiones y empresas estatales por concepto de publicidad".

## Los legisladores cobrarán ahora m$n. 7.350.000

BUENOS AIRES, 27. (NA). — Las dietas de los legisladores nacionales —senadores y diputados— ascienden ahora a 7.350.000 pesos nacionales por mes. Hasta el presente la retribución era de 4.200.000 pesos viejos.

A fines de diciembre se había estimado en elevar las dietas a 6.200.000, cantidad que ahora se incrementó a 7.350.000 teniendo en cuenta seguramente el índice que registró el costo de la vida durante las cuatro primeras semanas del año.

# En un confuso episodio se dio muerte a un policía

## Ocurrió durante un operativo antisubversivo

BUENOS AIRES, 27 (NA). — Un suboficial de la Policía Federal fue muerto y su compañera herida de bala, en un confuso episodio ocurrido esta madrugada en la localidad de Villa Madero, al suroeste del Gran Buenos Aires, durante un operativo antisubversivo.

El hecho se produjo aproximadamente a las 3,20 de hoy en la intersección de las calles Crovara y Londres, de la mencionada localidad, cuando efectivos del Ejército y la Policía se aprestaban a realizar un operativo antiextremista en la zona.

En esos instantes, el suboficial mayor de la Policía Federal Aquilino Escobar y su compañera, Ignacia Rojas Cardozo, de nacionalidad paraguaya, se encontraban descansando en su domicilio.

Al escuchar ruidos sospechosos, el suboficial mayor salió de su vivienda armado ante la presunción de que le iban a robar el automóvil. Su compañera, atemorizada, lo acompañó. En esas circunstancias, se generó el confuso episodio, produciéndose un tiroteo al cabo del cual Escobar perdió la vida y la mujer resultó herida levemente de bala, y trasladada al haspital Salaberry donde, después de recibir asistencia médica, se retiró a su domicilio por sus propios medios.

En un primer momento, se dejó trascender que el personal de seguridad había sorprendido, en actitud sospechosa, a una pareja y que ésta había atacado a balazos a los representantes del orden con el resultado apuntado. Sin embargo luego todo se aclaró comprobándose que se trataba de una trágica confusión.

## Anunciarían en España reformas constitucionales

MADRID, 27. (UPI). — El Consejo del reino, principal cuerpo consultivo de España, aprobó la propuesta de prorrogar el actual período de sesiones de las cortes (parlamento), a fin de permitir que el gobierno prepare unas elecciones más democráticas, según dijeron hoy fuentes oficiales.

La decisión sirvió para que el primer ministro Carlos Arias Navarro señalara definitivamente para mañana un importante discurso que pronunciará ante las cortes. De acuerdo con las fuentes, el alto funcionario suministrará detalles de leyes propuestas y de reformas constitucionales, y posiblemente anunciará una programación.

La opinión del consejo no ata de manos al rey. Pero si le hubiera aconsejado que desechara el pedido del gobierno podría haber provocado fácilmente una crisis política.

Se cree que en su discurso de mañana, Arias Navarro responderá a acusaciones izquierdistas de que el gobierno en los dos meses desde el fallecimiento de Franco, ha prometido mucho y hecho poco. Las huelgas y manifestaciones callejeras de protesta que ocurren en todo el país, inspiradas por los izquierdistas, se ven como un intento de presionar a las autoridades para que aceleren la introduc-

# Mercado cambiario

BUENOS AIRES, 27 (Télam). — Las cotizaciones de las divisas en los mercados de cambios, fueron las siguientes:

| Monedas | Financiero Comprador | Financiero Vendedor | Comercio Exterior Comprador | Comercio Exterior Vendedor |
|---|---|---|---|---|
| Inglaterra | 132,64 | 133,26 | 159,16 | 159,93 |
| Estados Unidos | 65,50 | 65,68 | 78,60 | 78,82 |
| Francia | 1.459,34 | 1.469,92 | 1.751,21 | 1.763,99 |
| Italia | —,— | —,— | —,— | —,— |
| España "A" | 109,59 | 113,17 | 131,50 | 135,81 |
| España "B" | 106,90 | 110,47 | 128,28 | 132,56 |
| Alemania | 2.515,20 | 2.528,68 | 3.018,24 | 3.034,57 |
| Finlandia | 1.696,45 | 1.717,53 | 2.035,74 | 2.061,14 |
| Holanda | 2.449,04 | 2.462,34 | 2.938,85 | 2.954,96 |
| Bélgica Fin. | 163,29 | 164,79 | 195,95 | 197,76 |
| Bélgica Conv. | 166,37 | 167,48 | 199,64 | 200,99 |
| Suiza | 2.515,20 | 2.528,68 | 3.018,24 | 3.034,57 |
| Japón | 21,55 | 21,67 | 25,86 | 26,01 |
| Canadá | 65,67 | 65,71 | 78,56 | 78,86 |
| Portugal | 237,76 | 244,99 | 285,32 | 294,— |
| Dinamarca | 1.061,10 | 1.070,58 | 1.273,32 | 1.284,77 |
| Noruega | 1.177,69 | 1.187,49 | 1.413,23 | 1.425,07 |
| Suecia | 1.494,71 | 1.505,39 | 1.793,65 | 1.806,65 |
| Austria | 354,35 | 361,90 | 425,23 | 434,30 |

| Divisas | Financiero Especial Comprador | Financiero Especial Vendedor | Mercado Libre Comprador | Mercado Libre Vendedor |
|---|---|---|---|---|
| Inglaterra | 188,53 | 189,39 | 336,15 | 346,96 |
| Estados Unidos | 93,10 | 93,34 | 166,— | 171,— |
| Francia | 2.074,27 | 2.088,95 | 3.698,48 | 3.826,98 |
| Italia | —,— | —,— | —,— | —,— |
| España "A" | 155,76 | 160,82 | 277,72 | 284,53 |
| España "B" | 151,94 | 157,— | 270,91 | 287,63 |
| Alemania | 3.575,04 | 3.593,59 | 6.374,40 | 6.583,50 |
| Finlandia | 2.411,29 | 2.440,84 | 4.229,40 | 4.471,63 |
| Holanda | 3.481,01 | 3.499,32 | 6.206,74 | 6.410,79 |
| Bélgica Fin. | 232,10 | 234,10 | 413,04 | 429,04 |
| Bélgica Conv. | 236,47 | 238,02 | 421,64 | 438,05 |
| Suiza | 3.575,04 | 3.593,59 | 6.374,40 | 6.583,50 |
| Japón | 30,63 | 30,80 | 54,61 | 56,43 |
| Canadá | 93,05 | 93,39 | 165,52 | 171,09 |
| Portugal | 337,95 | 348,16 | 602,58 | 637,83 |
| Dinamarca | 1.508,32 | 1.521,44 | 2.689,20 | 2.787,30 |
| Noruega | 1.673,94 | 1.687,59 | 2.984,68 | 3.091,83 |
| Suecia | 2.124,54 | 2.139,35 | 3.788,12 | 3.918,83 |
| Austria | 503,67 | 514,30 | 898,06 | 942,21 |

Las monedas de Canadá, Estados Unidos e Inglaterra, cotizan por unidad, las demás cada 100 unidades.


MONTE HERMOSO
Excursión 10 días
TURISMO
GERALD
S.R.L.
GALERIA SAN MARCOS LOCAL 13

¡¡le ofrecemos un préstamo!!
PARA LA COMPRA DE SU AUTOMOVIL, CAMION, PICK-UP, RASTROJERO, 0 KM. O USADO DE CUALQUIER MARCA — FINCAS — MAQUINARIAS AGRICOLAS

| PRESTAMOS | CUOTAS |
|---|---|
| $ 50.000 | $ 455.- |
| $ 60.000 | $ 546.- |
| $ 70.000 | $ 637.- |
| $ 80.000 | $ 728.- |
| $ 90.000 | $ 819.- |
| $ 100.000 | $ 910.- |
| $ 110.000 | $ 1.001.- |
| $ 120.000 | $ 1.092 |
| $ 130.000 | $ 1.183 |
| $ 140.000 | $ 1.274 |
| $ 150.000 | $ 1.365 |
| $ 160.000 | $ 1.456 |
| $ 170.000 | $ 1.547 |
| $ 180.000 | $ 1.638 |
| $ 190.000 | $ 1.729 |
| $ 200.000 y hasta $ 400.000 | $ 1.820 |

INTERES 6% ANUAL
SOBRE SALDOS DEUDORES (MEDIO o/o MENSUAL)
Sin garante, sin sorteos, sin reajustes
Planes desde 24 a 96 meses
COMPRE AL CONTADO CON ESTA FINANCIACION
Casa Central: MAIPU 231
P.lo. — Cap. Federal

A NUESTRA EMPRESA LA PREMIA EL PUBLICO QUE LA DISTINGUE CON SU ELECCION EN TODO EL PAIS.
CONSULTENOS DE 8.00 a 12.15 Y DE 16.00 a 20.30
SUCURSAL MENDOZA
PASAJE SAN MARTIN - LOC. 31 - SAN MARTIN 1136 - MZA.
ESTIMULO S.A.
De Ahorro y Préstamo para fines determinados Resp. Sec. de Estado de Justicia de la Nación No. 1 CJ 1992 - 1/10/68. Planes aprobados por Res. Esp. de Estado de Justicia de la Nación No. 1 CJ 2742 - 26/12/68. Cía. Aseg. Todas las autorizadas por la Superintendencia de Seguros de la Nación.


# Programas de Radio y TV

Ofrecemos a continuación los programas de acuerdo con el detalle que nos han suministrado las respectivas radios y teleemisoras.


VINOS GARGANTINI
SIEMPRE BUENOS ● SIEMPRE IGUALES


**Canal 7 - Mendoza**

18.16 Chart de ajuste
18.29 Apertura y santoral
18.30 Alguna vez... algún día
19.00 Johnny Quest
19.30 Ahora, documental relatada por Roger's Wikilson's
20,00 Grandes valores de hoy y de siempre, conduce: Silvio Soldán.
21.00 Noticiero Siete
21.30 Toma
22.30 Esta noche, cine
0.30 Mensaje de la noche y cierre de transmisión.


EL PLACER DE VIVIR


**Canal 9 - Mendoza**

08.30 Supervivencia
19.00 Este es mi mundo
19.30 El gran circo
20.00 Birdman
20.30 Intriga en Hayall.
21.30 Noticiero Nueve
22.30 Las calles de San Francisco
23.30 Su cine particular hoy: "El eco de Diana" con Vincent Ball.


VINOS GARGANTINI
SIEMPRE BUENOS ● SIEMPRE IGUALES


# F. O. E. V. A.

**Delegación Mendoza**

## COMUNICA

**A todos los obreros de viñas y bodegas, empresas vitivinícolas y opinión pública que tenga relación con nuestra organización gremial que:**

En su presentación en el Ministerio de Trabajo Regional Mendoza, bajo expediente Nº 137.259 pide que se dictamine la aplicación oficial sobre el 9,1% en el convenio 45/75 - Obreros de viña.

Por ello, asesoría letrada se expide y resuelve que mediante decreto provincial 231 - bajo ley 1497 provincial se le debe abonar a todo obrero de viña en relación de dependencia el 9,1% a partir del 1º de junio de 1975 de lo que también ya han sido notificadas las inspectorías del Ministerio de Trabajo de toda la provincia.

F. O. E. V. A.
Delegación Mendoza

33|1|F|30338|28|1


12 Días en NECOCHEA
HOTEL 1ra. CATEGORIA • MEDIA PENSION
UNICA SALIDA 15 FEBRERO • FINANCIACION
TURISMO MONEDA
Organiza: JUAN MANUEL AVALLONE
Sarmiento 93 - Tel. 231819 - Mza.


MINISTERIO DEL INTERIOR

## Dirección General de Administración

Llámase a Licitación Pública Nº 2|76 para el día 6 de febrero de 1976 a las 15 horas, con el objeto de contratar la composición e impresión del Registro Electoral de la Nación.

El acto de apertura de sobres tendrá lugar en la Dirección General de Administración, Avda. de Mayo 760, 3er. piso, Capital Federal en la fecha y hora indicadas, donde se suministrarán a los interesados los informes correspondientes.

Las ofertas se presentarán o remitirán a la Dirección mencionada.

Los pliegos podrán retirarse sin cargo en esa Dirección o en la Secretaría Electoral del Distrito respectivo.

El Director General de Administración.

19|1|F|30118|28|1-A.

# La situación económica del país analizarán hoy

## Convocó a un plenario un sector empresario

**BUENOS AIRES**, 27 (NA) — Para estudiar la "gravísima situación por la que atraviesa la economía del país", y determinar si corresponde en la emergencia la adopción de medidas de fuerza, se llevará a cabo mañana a las 9.30, en la Bolsa de Cereales de esta capital, una reunión plenaria de la Asamblea Permanente de Entidades Gremiales Empresarias (APEGE), convocada por su secretario y refrendada públicamente, entre otras entidades, por la Unión Comercial Argentina, la Cámara Argentina de la Construcción, Confederaciones Rurales Argentinas, Sociedad Rural Argentina y la Federación Económica de la Provincia de Buenos Aires.

En el curso de una reunión previa que se efectuó hace aproximadamente una semana, en la que se adoptó la decisión de convocar el plenario de mañana, se informó que la agenda de la asamblea contempla la consideración de varios temas que configuran la gravísima situación a que se ha aludido.

Dichos temas son los proyectos de reforma impositiva, enviados al Congreso Nacional por el ministro de Economía, Antonio Cafiero; la persistente inflación, su ritmo creciente día a día y su desborde; la disminución de la capacidad de producción de las empresas y sus causas, entre las que se cuentan avances y excesos del sindicalismo, así como privilegios concedidos al mismo, la inseguridad e incertidumbre de las instituciones y normas jurídicas fundamentales, y la generalización e intensificación de los actos de violencia.

Por lo que respecta a la actitud que el plenario pueda adoptar para enfrentar los problemas enumerados —que no son por otra parte los únicos a considerar— dirigentes de las entidades citadas más arriba coincidieron en que no es probable que se resuelva encarar la aplicación de medidas de fuerza, aunque no se precisó con exactitud su naturaleza.

Así, un miembro de la comisión directiva de la Cámara Argentina de la Construcción manifestó que, a su juicio, coinsidía con el de representantes de otros sectores empresarios, de que "las medidas concretas de protesta deben materializarse para frenar y parar el proceso económico por el que se está llevando al pueblo argentino, y sin remedio alguno si no es detenido inmediatamente, al caos y la desintegración, perjudicando no sólo a los empresarios, sino, con ellos, a los obreros, los consumidores y, en suma, a la Nación entera".

La reunion de mañana fue precedida, tanto en la Capital Federal como en las provincias, por gran cantidad de asambleas sectoriales, de las que surgieron adhesiones a la convocatoria de la APEGE, entre las que se cuentan, además de las nombradas, las de la Cámara Argentina de Comercio, Cámara de Sociedades Anónimas, FATAP, FADEFAO, Centro Comercial de Córdoba, Cámara de Comercio e Industria de Salta, CARBAP, Centro Comercial de Santa Fe y Federacion Gremial del Comercio e Industria de Rosario.

## Récord en el transporte de vinos

**BUENOS AIRES**, 27. (Télam). — En lo que constituye un récord de cargas en materia de vinos, Ferrocarriles Argentinos transportó el año pasado 763.000 toneladas, informó hoy la empresa estatal.

El informe añade que ese resultado superó todos los cálculos previos y demuestra los logros de la empresa en su política de recuperación de cargas. En 1974 habían sido transportadas 722.000 toneladas, procedentes en su mayor parte, al igual que el año pasado, de la zona cuyana.

## Diferendo sobre derecho de pesca

**El primer ministro de Islandia, Gier Hallgrimson (izq.), deja la residencia del primer ministro inglés Harold Wilson donde se reunieron para tratar de solucionar el diferendo entre ambos países sobre derechos de pesca en aguas islandesas. Wilson (der.), aparece dejando la residencia poco después que su colega. Se indicó que mantendrán nuevas reuniones.** (Radiofoto de UPI).

# Denuncian paralización de las obras energéticas

## En un pedido de informes al Poder Ejecutivo el MID afirma que ello producirá resultados catastróficos

**BUENOS AIRES**, 27 (NA). El grupo parlamentario del Movimiento de Integración y Desarrollo ha presentado un proyecto para que el Poder Ejecutivo informe si "tiene conciencia, y si es así, si está dispuesto a informar al pueblo argentino que el atraso y la parálisis que afectan a los proyectos electroenergéticos nacionales y provinciales determinarán de manera inexorable que el país se vea sometido a corto plazo a una severa dieta eléctrica".

También pregunta el MID en ese proyecto si el Poder Ejecutivo, no prevé que "de esos atrasos resultará no sólo que la Nación estará a oscuras industrialmente a más tardar en 1977". Añade que ello producirá catastróficos efectos en la "ya declinante producción industrial y en la desocupación" y que la restricción alcanzará a la electricidad domiciliaria, volviéndose así, aunque infinitamente empeorada", a la época de los apagones y cortes a la que el gobierno desarrollista corrigió drásticamente y por muchos años entre 1958 y 1962".

Además, el MID, a través del proyecto presentado en el Parlamento, pregunta "si el Poder Ejecutivo no considera que la situación descripta no es el resultado de la falta de celeridad en los trabajos. Mientras el plan trienal preveía para 1975 una oferta de 35 millones de kilowatts, la misma se ha reducido a poco más de 25 millones, como consecuencia de las demoras en las centrales de Futaleufú, Cabra Corral y Central Costanera Nº 6, así como por la parálisis en la renovación de equipos obsoletos".

El proyecto dice —e inquiere sobre ello al Poder Ejecutivo— que el panorama a fines de la década se agravará, ya que:

a) El complejo Alicopa no ha despegado entre otras razones por la adjudicación de las turbinas a una empresa mixta argentino-checoslovaca "inexistente y fruto de la voraz imaginación del grupo Gelbard".

b) La puesta en marcha de Salto Grande, sólo se concretará más allá de 1980 y aún no se ha adjudicado una buena parte de los equipos y obras.

c) Yaciretá-Apipé se verá postergado de 1980 hasta aproximadamente 1985.

d) La meta de una central nuclear por año de 600 megawatts anuales fijada a partir de 1974 se ha visto reducida a una sola central en operación y la otra —la de Río Tercero— se encuentra demorada en su construcción en bastante más de un año.

## Devastador incendio de campos en La Pampa

**SANTA ROSA**, (La Pampa), 27 (Télam). — Las pérdidas materiales provocadas por el fuego que en la zona de Lumay Mahuida avanza sobre campos arbolados alcanza a la suma de 133 millones de pesos.

Las llamas afectaron ya más de 245 mil hectáreas en lo que constituye el siniestro más importante de los últimos tiempos.

El cronista de Télam sobrevoló el área afectada en compañía del secretario general de la gobernación, Nicolás Navarro y del jefe del distrito 21 de Vialidad Nacional, Alberto Gorrachategui.

Pudo así constatarse que el fuego mantiene su intensidad en el sector oeste, pero se considera que podrá ser controlado debidamente a la proximidad de la ruta Nº 29, de Lumay Mahuida a Paso de los Algarrobos que posiblemente obre como valla de contención.

Aún en el presunto caso de que el fuego supere esta barrera natural encontraría un nuevo obstáculo en el río Salado. Por estas razones, se estima, según opinión de los entendios, que la situación podría quedar superada en un lapso relativamente breve.

Además el fenómeno se verá entorpecido por los 36 kilómetros de caminos que son continuidad de la ruta provincial Nº 25 donde trabaja personal y elementos mecánicos especializados en la contención del fuego.

## Minoristas

(Viene de la Pág. 1º)

el producto bruto decayó en más del seis por ciento, y que "ese panorama no ha variado para 1976, que comienza con una serie de proyectos impositivos cuyo propósito es agravar la situación del sector asalariado y de las empresas de signo nacional".

Todo ello, se dijo, "es parte de un plan para beneficiar a las empresas transnacionales, descartando las pautas programáticas y la política de concertación para entregar la economía nacional a intereses extranjeros, mientras la subordinación a organismos financieros internacionales supera todo lo conocido hasta el presente".

# Jorge Antonio recibirá en Madrid su pasaporte

## La cancillería desistió de un recurso de apelación

**BUENOS AIRES**, 27 (NA). — En pocas horas más, el financista argentino Jorge Antonio, actualmente radicado en España, tendrá a su disposición el pasaporte que le posibilitaré regresar a la Argentina, y que le fuera reiteradamente negado.

Ello es debe a que el Gobierno Nacional, a través de la cancillería, desistió del recurso de apelación interpuesto contra la sentencia judicial que en su oportunidad hizo lugar al amparo deducido por Antonio para lograr aquel documento.

Dicha sentencia, que ahora queda firme, disponía la entrega del pasaporte al financista, por via del consulado argentino en Madrid.

En esferas del palacio San Martín trascendió que la cancillería ya cursó las instrucciones pertinentes al consulado en la capital española, para que haga entrega del pasaporte a Jorge Antonio.

Por su parte, el abogado Félix Juan Borgonovo, que representó al financista en el litigio, hizo saber hoy que aún no había podido comunicar la novedad a su cliente, debido a que éste se encuentra en la actualidad realizando una gira por los paises arabes.

Antonio, un hombre de modesto origen, que escaló rápidas posiciones en el mundo de las finanzas durante el segundo gobierno del general Juan Perón, con quien estuvo estrechamente vinculado, afirmó a comienzos de setiembre último que un grupo financiero arabe había ofrecido un crédito de 3.000 millones de dólares a la Argentina.

Agregó Antonio que dicho ofrecimiento se hallaba ya en conocimiento del ministro de Economía, Antonio Cafiero —que acababa de asumir sus funciones— a quien se la había comunicado al hacer escala en Madrid procedente de Bruselas.

Sin embargo, Cafiero desautorizó esta afirmación y se mostró escéptico en cuanto a la eventual autenticidad de la supuesta oferta árabe.

Este episodio recobró vigencia hoy al señalar algunos observadores que la rehabilitación de Jorge Antonio, traducida en la devoluación del pasaporte largamente negado, se produce precisamente mientras se encuentra en Buenos Aires una misión financiera árabe-española cuyos verdaderos objetivos no han sido aún claramente revelados.

Los componentes de ese grupo, que llegaron el sábado por la noche en vuelo directo de Lima, mantuvieron ayer una entrevista con el ministro de economía.

Jorge Antonio falta virtualmente del país desde hace dos décadas, cuando huyó a Chile, tras escapar de la cárcel de Río Gallegos, provincia de Santa Cruz, junto con otros dirigentes del peronismo, entre ellos el ex presidente Héctor Cámpora, el dirigente nacionalista Guillermo Patricio Kelly, y el político John William Cooke.

En los primeros tramos del exilio de Perón, por países de Centroamérica, Antonio se mantuvo próximo al jefe justicialista, pero al pasar a residir luego ambos en Europa, esa relación pareció enfriarse.

## La juventud peronista pidió más participación

**BUENOS AIRES**, 27 (NA). Dirigentes de la Juventud Peronista de la República Argentina entrevistaron hoy durante más de dos horas a la jefa del Estado, señora María Estela Martínez de Perón, a quien le solicitaron una mayor participación dentro del movimiento.

El secretario general del consejo nacional de ese partido, Manuel Torres, actuó como informante, participando de la reunión al igual que la secretaria de prensa del movimiento, Susana Rosich.

La delegación estuvo compuesta por Mario Grandinetti, Juan Alfredo Muciaccia, Adrián Aquiles Farina y Alicia Fernández. No concurrió por razones de enfermedad el representante de la juventud sindical peronista Arnoldo Aranda.

Concretamente dijo Torres que los dirigentes juveniles solicitaron a la señora de Perón, como jefa del movimiento, una mayor participación en él y especialmente en esta nueva etapa del justicialismo, teniendo en cuenta las próximas elecciones.

La titular del Poder Ejecutivo prometió estudiar esa solicitud en los próximos días, en que se producirá una respuesta concreta. Comentó Torres que habían recurrido a la señora de Perón como jefa del movimiento y que se habían analizado las bases de acción a desarrollar a nivel nacional.

El informante admitió que en la rama gremial la juventud es donde tiene su participación más activa, indicando que la está logrando en la rama política y en la femenina. Preguntado sobre si estaba proyectado formar la rama juventud dentro del Movimiento Peronista, respondió que "esa posibilidad siempre existe".

Dijo Torres que no se habló en la audiencia sobre la realización del congreso partidario, y reconoció que eventualmente el mismo podía ser postergado.

El dirigente recordó que en la Capital Federal y en la provincia de Buenos Aires se realizarán elecciones internas en el Justicialismo el 28 de marzo próximo. Torres informó que se ha integrado una comisión de finanzas del Movimiento Nacional Peronista que la componen el ingeniero Julio Quinteros, el doctor Constantino Barros y los dirigentes Peláez, Gau y Pérez.

# Cayó un helicóptero en Perú: 8 muertos

## La tragedia ocurrió en plena selva

**LIMA**, 27 (UPI). — Un helicóptero colombiano que colaboraba en la construcción del oleoducto norperuano, cayó a tierra y se incendió en plena selva, muriendo sus ocho ocupantes: cuatro norteamericanos, tres peruanos y un colombiano, este último piloto del aparato, según se informó hoy.

El accidente, el más grave que se registra desde que a fines de 1970 se iniciaron en la amazonia peruana los trabajos de explotación petrolera, ocurrió ayer cerca de Saramarisa, un caserío distante 45 kilómetros de la margen derecha del río Marañón, aproximadamente 850 kilómetros al nordeste de Lima.

La información fue dada aquí por un vocero del consorcio norteamericano Williams - Sedco-Horn, encargado de parte de la construcción del oleoducto, que tendrá una extensión de 851 kilómetros.

El aparato que sufrió el accidente por cuasas aún no conocidas, es uno de los cuatro de propiedad de la empresa Helicópteros Nacionales de Colombia (Helicol), que trabajan para el consorcio. El piloto bogotano Jaime Canal, de 48 años, estaba a cargo de la máquina, marca Bell-205.

Otra de las víctimas fue el norteamericano Edmund Forrest Moore, de 59 años, jefe de inspección de la Bechtel Inc., de San Francisco (California), empresa asesora de la obra en la parte que corresponde al consorcio, con una extensión de 458 kilómetros.

También perecieron sus compatriotas, todos ellos ingenieros del consorcio, Dean Hallo, de 50 años; Jess Lewallen, de 46, y Elton Parton, de 50.

Los otros muertos son los peruanos Celso Zuleta, radiooperador del consorcio, y los trabajadores Manuel Quiroz y Edilberto Carrillo.

## No apareció ayer un diario en la Capital

**BUENOS AIRES**, 27 (NA). El vespertino "Crónica" de esta capital no lanzó a la calle hoy su quinta edición, debido a un conflicto con el personal que decidió trabajar "con fatiga moral", para apoyar sus demandas de mejoras salariales.

Ello determinó el atraso de la edición, que finalmente no salió a la venta.

**Conflicto en otra editora**

**TRES ARROYOS**, (Buenos Aires), 27 (NA). - La empresa editora del diario "La Voz del Pueblo" de esta ciudad informó que "ante los sorpresivos y reiterados paros del personal gráfico, en demanda de mejoras salariales al margen del aumento concedido por el gobierno, decidió la no aparición de su edición en el día de la fecha".

También se anunció que tomó intervención en el conflicto la delegación regional del Ministerio de Trabajo, organismo que decidió aplicar los términos de la ley 14.786, de conciliación obligatoria. Se estima que ambas partes acatarán la resolución y que, por lo tanto, "La Voz del Pueblo" reaparecerá nuevamente mañana en las calles de esta ciudad.

## El juez federal pidió a Alberto Day un informe

**BUENOS AIRES**, 27 (Télam). — El juez federal Alfredo Nocetti Fasolino se dirigió al diputado nacional Alberto Ricardo Day, solicitándole quiera hacer conocer al tribunal "el nombre apellido y domicilio de la persona de su conocimiento que — según versiones periodísticas— poseería pruebas o constancias de irregularidades en la adquisición de petróleo a Libia".

Según esas versiones, Day habría hecho esa afirmación en Mendoza, en oportunidad de la visita a esa provincia del senador Juan Antonio Pugliese. El magistrado también dispuso recabar declaración testimonial del senador quien —también de acuerdo a algunas publicaciones — formuló a su vez manifestaciones referidas al "precio del petróleo adquirido a Libia por la delegación que viajó a ese país, presidida por el ex ministro de Bienestar Social de la Nación, José López Rega".

Estas decisiones del juez Nocetti Fasolino fueron adoptadas en virtud de que en su Juzgado se encuentra incoada la causa caratulada "Cámara de Diputados de la Nación, su denuncia, delegación a Libia".

# Un nuevo organismo energético se creó

**BUENOS AIRES**, 27 (Télam). — La Secretaría de Energía y el Instituto Nacional de Tecnología Industrial (INTI), crearon hoy mediante un acuerdo firmado por sus titulares, Eduardo Setti y Eduardo Amadeo, respectivamente, el Centro de Investigación de Tecnología de la Energía (C.I.T.E.R.G.).

El nuevo organismo evaluará debidamente la extraordinaria diversidad de fuentes energéticas que podrían sustituir a las convencionales, según afirmó en el acto el secretario de Estado.

Setti añadió que los fondos para atender el nuevo organismo, provendrán de los aportes de las empresas del Estado, que actuarán como núcleo productor. Mencionó entre las mismas a YPF, Yacimientos Carboníferos Fiscales, Gas del Estado, Agua y Energía, Segba, Hidronor y la Comisión Nacional de Energía Atómica.

Por su parte, Amadeo afirmó que el convenio es el primer paso de un largo camino que pondrá en contacto directo a la industria privada con los ambiciosos programas de desarrollo energético nacional, a fin de que la primera provea equipos y tecnología para aquellos proyectos.

El nuevo organismo tendrá por objetivo efectuar estudios e investigaciones científicas y técnicas sobre temas relacionados con el conocimiento, evaluación y utilización racional de los recursos energéticos, y de los medios necesarios para su explotación.

Entre las tareas primordiales del nuevo centro investigador, figurará la adecuación de la infraestructura energética a la utilización de nuevas fuentes, compatibles con el desarrollo industrial y tecnológico argentino.

## Agasajarán al ex presidente Héctor Cámpora

**BUENOS AIRES**, 27. (NA). — El domingo ocho de febrero próximo se efectuará en San Andrés de Giles una comida de camaradería, en homenaje al ex presidente de la Nación, Héctor José Cámpora.

El acto se desarrollará en horas del mediodía en el parque municipal de esa localidad bonaerense, lugar en el cual se proclamara la fórmula presidencial Cámpora - Solano Lima.


Directamente de fábrica
lanas SAN ANDRÉS
• Haga su compra por correo
• Pague los precios más bajos de Buenos Aires
Sres. Bounty S.A. VECO Echeverría 1040 1428 Capital Federal
Sírvase enviarme, sin compromiso alguno de mi parte, muestrario, lista e instrucciones para la compra de lanas "San Andrés".
Nombre completo .....
Calle ..... Nº .....
Localidad .....
Provincia .....

COMPRE SEGURIDAD!
para muchos y muy felices años
CIRCULADOR YELMO
• 40 cm.
• paleta acrílica
• mecanismo oscilante
• barral extensible
• desarmable
TRADICIONAL GARANTIA YELMO
adquiéralo en felices cuotas:
FELIPE BELLENE
La casa que le conviene
ENTRE RIOS 89 y Sucursales
MENDOZA

SCUDERIA 80 anuncia un nuevo sorteo.
Si usted es suscriptor de los grupos ANDINOS: 131/A, 132/B, 174/A, 227/B, 239/A, 261/B, 277/A, 306/B, 338/A, 347/B, 352/B, 363/A, el 5 de Febrero a las 19.30 horas acérquese hasta el Concesionario CONDECAT S.A. en Zurita 722, CATAMARCA.
Allí se adjudicarán los coches FIAT que corresponden al nuevo sorteo.
Las ofertas de licitación se reciben en el lugar del sorteo hasta 5 minutos antes de comenzar el acto.
SCUDERIA 80 Plan de Ahorro
ADMINISTRACION DE GRUPOS CERRADOS S.A. DE AHORRO PARA FINES DETERMINADOS. Personería Jurídica acordada por resoluciones de la Secretaría de Estado de Justicia de la Nación Nº 6471 de fecha 28/12/67 y Nº 1686 de fecha 27/8/68. Planes aprobados por Resolución de la Inspección General de Personas Jurídicas de la Nación Nº 0121 de fecha 10/1/72. y Nº 0002 del 30/12/74. Entidades aseguradoras Sud América Terrestre y Marítima-La Rural S.A. - Libertad Cía. Argentina de Seguros S.A. - Sud América Cía. de Seguros de Vida S.A.

copicentro LC.S.A.
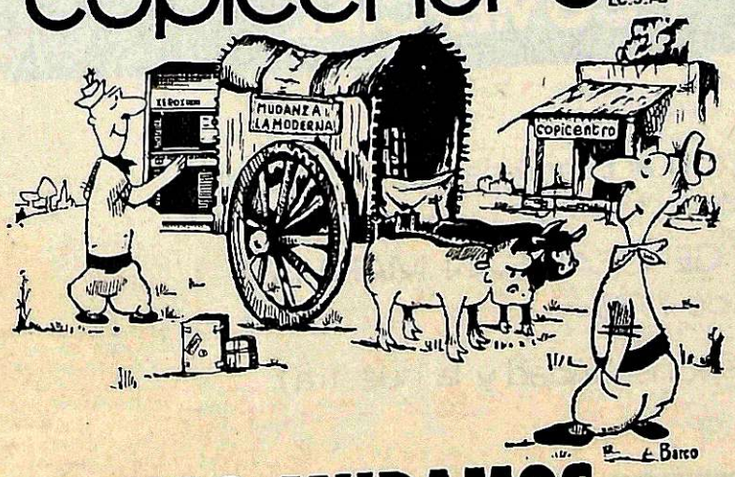

NOS MUDAMOS
A Partir del próximo 2 de Febrero
LO ESPERAMOS EN NUESTRO NUEVO LOCAL
SARMIENTO 148 - Mendoza
Copias - Reducciones - Duplicaciones

Llegó Glass: el parabrisas de auxilio para llevar en la guantera.
Glass reemplaza eficazmente al parabrisas original en caso de rotura, permitiendo incluso el perfecto funcionamiento del limpiaparabrisas.
En camino de ripio sirve como protector del parabrisas original, aguantando lo que venga. La visibilidad es perfecta.
Viene en un envase especial que, cómodamente, puede viajar en el baúl o la guantera.
Colocarlo es cosa de instantes, y hay uno para cada modelo de automóvil.
GLASS®
El parabrisas de auxilio y protector
Adquiéralo en Estaciones de Servicio y Casas de Repuestos.
DISTRIBUYE: DIAZ COSTANTINI HNOS. S.R.L. - Monseñor Verdaguer 170 - Mendoza
F. Rossini y Asoc.

# LOS ANDES

Fundado el 20 de Octubre de 1882 por el Dr. Adolfo Calle

Directoras:

Carmen Usandivaras de Calle
Elcira Videla de Schiappa de Azevedo

MENDOZA, MIERCOLES 28 DE ENERO DE 1976


## Espacios reservados para estacionamiento

Dentro del programa de marchas y contramarchas que nos asigna el vapuleado programa de estacionamiento de vehículos en el radio céntrico, ha sorprendido ahora uno que consiste en la entrega de obleas en posesión de las cuales se tiene derecho a determinado periodo para dejar su medio de transporte propio. Antes de incursionar en la eficiencia de este sistema, conviene traer a la memoria algunos episodios desmostrativos de la enumeración de propósitos que nunca se concretaron. Es importante destacar esta falla con el objeto de encontrar soluciones definitivas a este enojoso problema y no con la intención de señalar culpables.

Las buenas intenciones no han dado los resultados prácticos deseables todavía, en virtud de haber impactado negativamente desde un punto de vista práctico. En la intimidad de un gabinete se han elaborado planes y, generalmente, en esas oportunidades no se han tenido en cuenta algunas cuestiones imprevisibles pero reales.

Debemos señalar, en primer lugar, la falta de colaboración para el ahorro de combustible que se pregona con muy buenas razones por los conductos habituales de información oficial. Pareciera que toda la planificación del tránsito no ha tenido en cuenta este factor tan importante y que en su más simple expresión consiste en evitar un desgaste inútil de combustible en busca del objetivo preciso de estacionar un vehículo.

Ya en esta categoría puede ubicarse la eliminación del llamado "volteo" en todas las arterias semaforizadas. En algunas de ellas puede encontrarse una explicación rápida por determinadas circunstancias, pero en otros casos tiene más semejanza a un capricho inexplicable que a una razón de tipo utilitario. Precisamente es uno de los factores que inciden en forma muy directa sobre el gasto de combustible, ya que obliga a los automovilistas a dar rodeos innecesarios. Es todavía más injustificable la situación si se tiene en cuenta que la red de semáforos previó, en su momento con buen criterio, esa posibilidad y para cumplir las nuevas normas ha debido anularse la estructura inicial.

Con respecto al problema actual —mencionado al principio de este comentario— es necesario recordar el anuncio reciente de colocar taxímetros, como parte integrante de un plan integral. Hasta se había contemplado el destino de los fondos recaudados por la concreción de ese sistema. En su momento, tuvimos palabras de elogio por estimar que se daba un paso interesante en la actualización del sistema.

El método anunciado ahora —a nuestro entender— habrá de significar un motivo más de complicación. Habrán de reproducirse las desinteligencias entre autoridades y propietarios de vehículos, porque será de difícil control. Especialmente por haberse establecido periodos distintos de tiempo en cuanto al derecho de estacionar, según sea el propietario del vehículo. Habrá de discutirse también, con seguridad, la propiedad de la oblea pues es habitual la posibilidad de lograr autorizaciones sin tener el correspondiente derecho.

Sigue el interrogante sobre los motivos por los cuales no se establecen horarios para ciertas tareas, como es la carga y descarga de mercaderías en las casas de comercio. El volumen de los transportes utilizados representa un serio problema para la normalidad del tránsito callejero y, sin embargo, gozan de completa impunidad en la transgresión de todas las normas vigentes. Se da el caso de muchos automovilistas que también están desarrollando una actividad laboral y, por no movilizarse en un vehículo llamado de carga, están imposibilitados de gozar de franquicias.

En resumen, parece que no se ha llegado a establecer una regla igualitaria en la cual las excepciones sirvan precisamente a modo de confirmación de esa misma regla. Con el objeto de salvaguardar ciertos privilegios, los funcionarios se ven en la obligación de hacer tan complicado el proceso que no ofrece conformidad a sus destinatarios. Sin ninguna duda, es preciso arbitrar soluciones de fondo y conseguir que las formalidades se transformen en un complemento del ordenamiento impuesto. De otra manera, no será posible llegar a reglas de juego respetadas por todos, sin excepción alguna.

Durante la reunión realizada ayer en la Casa de Gobierno.

## Evaluóse la labor que cumple el Consejo de Planeamiento

### Mejoramiento integral de Villa "Las Cuevas"

Estuvo reunido ayer, en horas de la mañana, el Consejo Provincial de Planeamiento, con la presencia de todos sus miembros. En la oportunidad, se brindó un informe de la labor realizada por el organismo provincial, luego de su creación, concretada a mediados del año pasado.

Presidió la sesión de trabajo, el interventor federal, general (RE) Pedro León Lucero, y estuvieron presentes los ministros de Gobierno, doctor Isaías T. Mathus; Hacienda, contador Lorenzo A. César; Economía, doctor Francisco Leiva Hita; Bienestar Social, señor Decio B. Naranjo; Obras y Servicios Públicos, ingeniero Siegfred Lexow; secretario de la Intervención, señor Angel Scagliotti; secretario ejecutivo del Consejo Provincial de Planeamiento, doctor Rodolfo A. Díaz, y otros funcionarios.

El interventor impuso a sus ministros de la tarea que habrá de cumplir ese organismo, como máxima instancia del sistema provincial de planeamiento instituido por decreto 1943/74. Posteriormente, el doctor Díaz informó acerca de la labor realizada por la secretaría, que es el órgano de operación, consulta y concertación del sistema de planeamiento, desde su creación, según dijo.

Agregó que la Dirección de Planes y Programas ha elaborado los diagnósticos socio-económicos completos de la provincia, mediante un convenio de asistencia con el Consejo Federal de Inversiones y que abarca las áreas de población, ocupación agropecuaria, industrias de base agraria, industrias de base no agraria, minería, energía, transporte, riego, salud, vivienda y educación. Asimismo, además de las tareas propias del plan operativo anual, desarrolla —dijo— algunos proyectos especiales, como por ejemplo un programa de reconstrucción escolar y un programa relativo a la capacidad hotelera para el Campeonato Mundial de Fútbol de 1978.

También la Dirección de Estadística y Censos, continuando con su tarea específica, realizó la actualización del registro permanente del uso de la tierra, el relevamiento de todas las unidades económicas de la provincia; el censo económico nacional; censo de inmuebles urbanos; determinación del índice de precios al consumidor; encuesta permanente de hogares; determinación del PBI (Producto Bruto Interno) de la Provincia, y puso en marcha el nuevo registro de recursos naturales y medio ambiente.

Por su parte, agregó, la Dirección de Recursos Humanos aportó toda la tarea técnica a la comisión mixta de encasillamiento del personal de la administración pública y elaboró los programas de las oficinas de redistribución del personal estatal.

**Comisión Las Cuevas**

Más adelante, el interventor se refirió a la actividad que deberá desarrollar la comisión "Las Cuevas". Esta proyecta elaborar un plan de obras y/o trabajos que requieren el buen funcionamiento de los servicios para contribuir en forma permanente a la salud y bienestar de la población de esa región andina.

El titular de esa comisión, señor Marcos Seltzer, presente en la reunión, dijo que realizará todas las obras planeadas a fin de lograr que Las Cuevas aporte una imagen distintas a los turistas y sea un lugar de descanso y bienestar para sus pobladores.

Indicó el general Lucero, que el 1º de agosto próximo, se celebrará el segundo centenario de la fundación de las Provincias Unidas del Río de la Plata. Esa fecha —dijo— es importante para nuestra provincia, ya que se conmemora la incorporación de Cuyo a las provincias Unidas del Río de la Plata. Anunció que los festejos provinciales se realizarán en la villa fronteriza, ya que existe en la zona una casucha que data del 1.600 la que será reparada para aquella oportunidad.

**Plan de transformación**

Con la creación de la Comisión "Las Cuevas" que tendrá por finalidad coordinar los estudios y trabajos para un mejoramiento integral de esa villa fronteriza, se puso en funcionamiento una aspiración largamente esperada por diversos sectores de nuestra comunidad.

El interventor federal, que anunció la designación del señor Marcos Seltzer como presidente de la referida comisión y representante a su vez de la Intervención, informó que la integran los siguientes funcionarios; ingeniero Mario B. Battagión por el Ministerio de Obras y Servicios Públicos; arquitecto Norberto E. Meyer, por la Dirección de Arquitectura; arquitecto Juan José Peña por la Dirección de Construcciones; ingeniero Guillermo Santander por la Dirección de Geodesia y Catastro; señor Francisco Llorca por la Dirección de Turismo y arquitecto José Flores Cáceres por la Municipalidad de Las Heras.

Afirmó el general Lucero que hasta ahora no se han realizado obras en Las Cuevas y que su situación de villa fronteriza no condice con la imagen de pujanza y espíritu progresista que exhibe la Provincia.

Añadió que por su ubicación en el límite con la República de Chile, la villa Las Cuevas no cumple el rol geográfico esperado, ya que constituye "nuestra puerta abierta al Pacífico". Indicó que Chile ha iniciado las obras correspondientes en su sector y que el nuevo túnel internacional recientemente licitando, será otro lazo de unión entre Chile y la Argentina.

## Entidades de bien público

**Rotary Club de Chacras de Coria.** — La entidad realizará su reunión cena semanal, en el motel de Darragueira y Piedras, hoy a las 21.45.

**Rotary Club Mendoza.** — Hoy a las 21.30 en el salón de los Espejos del Plaza Hotel, realizara su habitual reunión cena semanal. La charla de fondo la ofrecera el señor Guillermo Martínez Anzorena, sobre "La angustia de la clase media".

A las 20, sesionará la junta directiva presidida por su titular, ingeniero Mario Federico Negri.

**Rotary Club Godoy Cruz Oeste.** — Los socios de la entidad se reunirán hoy a las 21.30 en el Jockey Club Mendoza, para cumplir una de sus habituales sesiones de trabajo. La información rotaria estará a cargo del señor Jorge Astrudillo; el espacio de compañerismo será asumido por el señor Roberto Mejías, y en charla de clasificación el señor Héctor Doña hablará sobre Podología. Presidirá la reunión el titular del club, señor Héctor Luis Carrizo.

## Creóse la Comisión Provincial de Emergencia Agropecuaria

Por decreto-ley Nº 181, fue creada la Comisión Provincial de Emergencia Agropecuaria, cuya titularidad será ejercida por el ministro de Economía. Así lo anunció ayer el subsecretario de Agricultura y Ganadería, ingeniero agrónomo Carlos J. Fischer.

Indicó que luego de producirse el siniestro del domingo 18 que afectó a varios distritos de los departamentos Maipú y Luján de Cuyo, la Intervención Federal adoptó los recaudos tendientes a aliviar la afligente situación de los productores afectados.

La primera medida gubernamental fue dictar —dijo— el decreto-ley 181, similar a la Ley Nacional de Emergencia Agropecuaria que lleva el Nº 21.130 y que tiene vigencia en el país desde hace varios años. Agregó que esta disposición provincial es prácticamente excepcional en el país y tiene por finalidad aportar la ayuda necesaria al agricultor afectado, que no contempla la ley nacional.

A fin de poder ser amparados por la legislación vigente —puntualizó el subsecretario— los damnificados deben primeramente gestionar en el Seguro Agrícola el certificado de daños, el que luego deberán exhibir en los organismos correspondientes, instituciones bancarias, organismos estatales como Irrigación, Dirección de Rentas, etc., como prueba de los perjuicios ocasionados en su propiedad. En tanto se gestionen las medidas nacionales, el agricultor poseerá —dijo— un comprobante que le permitirá realizar gestiones y obtener los resultados que anhela. Después afirmó que la subsecretaría está a disposición de los agricultores para asesorarlos en todo lo necesario.

En cuanto a los certificados por la emergencia se extienden desde ya a través del Seguro Agrícola, adonde deben acudir los damnificados para solicitarlo. Con ese instrumento podrán comenzar a realizar las gestiones pertinentes ya que tendrá vigencia en el orden provincial, en tanto que en el orden nacional lo tendrá cuando la Nación lo disponga. Mientras existe una situación de espera, dijo.

En ese sentido, anunció que el 16 de febrero próximo se efectuará la reunión en la Secretaría de Agricultura y Ganadería de la Nación, a los efectos de lograr la implementación en el área nacional, de lo acordado en la provincia.

El subsecretario de Agricultura y Ganadería anuncia la firma del decreto-ley respectivo.

**Integración de la comisión**

De acuerdo al decreto - ley 181, la comisión provincial está integrada por representantes de la Dirección Agropecuaria, Dirección de Bosques y Parques Provinciales, Bancos de Previsión Social y de Mendoza, CGT Regional, Federación Económica de Mendoza, la organización de trabajadores rurales más representativa y del Ministerio de Hacienda. También se invitará a miembros del Banco de la Nación, sucursal Mendoza, a integrar la comisión.

El Ministerio de Economía podrá incorporar dos representantes de cada departamento por zonas que fueron declaradas en emergencia agropecuaria, uno por el municipio y otro por la entidad agropecuaria de mayor gravitación en la zona.

Los miembros de comisión tendrán obligación de concurrir a las reuniones, en tanto que los suplentes remplazarán a los titulares por ausencia o impedimento.

La comisión podrá realizar gestiones a nivel nacional, provincial y municipal, así como privadas que resulten convenientes para el mejor logro de su cometido. Propondrá al Poder Ejecutivo, previa verificación de los daños, la declaración de "zona de emergencia", con delimitación del área afectada, período de recuperación y fecha de iniciación de la emergencia; mantener en observación la evolución de la emergencia y la recuperación de la zona afectada, a fin de proponer las modificaciones de fechas de vencimientos de la emergencia.

En las disposiciones del decreto-ley, se determina la ayuda que deberán prestar las instituciones bancarias oficiales de la Provincia a los damnificados, esperas, renovaciones de vencimientos, unificación de deudas, mantenimiento de las tasas de interés, la no afectación de los deudores acogidos a las franquicias de este decreto-ley, concesión de prórrogas sin recargo de interés por ningún concepto para el pago de impuestos provinciales, municipales, etc., suspensión de los juicios que el Estado provincial o municipal hubiere iniciado en contra de los productores afectados ni iniciación de nuevos, medidas especiales en el orden de seguridad social, etc.

El Ministerio de Economía reglamentará el funcionamiento de la Comisión Provincial de Emergencia Agropecuaria.

## Universidades

**Nacional de Cuyo**

**Liceo Agrícola y Enológico "Domingo Faustino Sarmiento".** — Comunica a los alumnos que cursarán sexto año, que deberán concurrir al establecimiento —Emilio Civit 719, Ciudad— el lunes 2 de febrero a las 8, para iniciar las actividades educacionales.

Acto cumplido ayer en la sala de situación, presidido por el subsecretario de Educación.

## Entregaron subsidios para refacción de escuelas

El subsecretario de Educación de la Provincia, profesor José Calvo, en representación del ministro de Cultura y Educación, licenciado Rodolfo Mendoza, hizo entrega de nuevos subsidios a entidades vecinales y asociaciones cooperadoras de escuelas provinciales, continuando de esta forma con el operativo iniciado el año anterior, de reconstrucción de edificios escolares.

El acto se desarrolló en la sala de situación de la Casa de Gobierno, con la presencia de funcionarios del área educativa y representantes de las asociaciones cooperadoras, organismos encargados del mantenimiento y refacción de los edificios.

Las escuelas subsidiadas son: Nº 30, $ 6.000; Nº 265, "Moisés Lucero", $ 40.000; Nº 111, "Próceres de la Independencia", $ 30.000; Nº 119, "Unión Vecinal Victoria", $ 50.000; Nº 292, "José M. Pérez", $ 13.000; Nº 97, "Pedro Ortiz", $ 30.000; Nº 322, "Ing. Gustavo André", pesos 12.000; Nº 311, "Primera Junta", $ 21.740; Nº 14-D, "Amadeo Cicchitti", $ 17.000; Nº 31-H, $ 40.000 y Nº 35-H, $ 10.000.

El monto entregado en esta oportunidad asciende a pesos 269.740.

## Aumentaron el precio de las gaseosas

Por resolución Nº 34 del Ministerio de Economía de la Provincia, fue autorizado anoche un incremento en el precio de las llamadas bebidas gaseosas sin alcohol. Los nuevos valores, que regirán a partir de hoy, son los siguientes: botella chica, $ 5,30; mediana, $ 6,30 y un litro, $ 14,50. La resolución está fundamentada metido su asistencia, el presidente de O.C.A., doctor Manuel Domper y estudiosos de la materia de Alemania, Canadá y Chile. El dictado del curso estará a cargo de especialistas y dirigentes del ámbito nacional y provincial.

El programa analítico del curso y el lugar de su realización serán dados a conocer a fin de este mes. Se ha solicitado a los consejos de administración de todas las cooperativas de la provincia, que seleccionen sus representantes al seminario. Las entidades interesadas deberán dirigirse por carta a "Federación Intercooperativa de Mendoza", Alvarez Thomas 435 de Godoy Cruz.

En los primeros días de febrero se remitirá a cada una de ellas la información relacionada con el encuentro y luego todas las novedades, hasta la fecha de su realización efectiva.

## Realizarán un seminario de cooperativismo

La Federación Intercooperativa de Mendoza informó que organiza un seminario destinado a cooperativistas de la provincia, con el auspicio de la Organización de las Cooperativas de América (O.C.A.). El encuentro se realizará el 22, 23 y 24 de marzo y han comprometido en los últimos incrementos del precio de la azúcar y salariales, anunciados recientemente por el gobierno nacional.

## Advertencia de los lustrabotas al público

El Sindicato de Obreros Lustradores de Calzado comunicó al público en general, que se ha detectado que algunos trabajadores de la especialidad cobran $ 15 sin la debida autorización del gremio. Por tal motivo indican que no se ha registrado aumento en la actividad, por lo que deberá denunciarse a aquellos que cobren más de lo que marca la tarifa vigente, que es la siguiente: lustrada de zapato, $ 10; de zapatos con goma $ 12; botines, $ 12; borceguíes, $ 15; botas, $ 20 y pasada de paño, $ 7.

## Industriales tratarán nuevos costos del pan

La Asociación de Industriales Panaderos y Afines de Mendoza ha convocado a sus asociados para mañana a las 19 en la sede de calle Espejo 741, Ciudad. En la oportunidad, según lo anticipado por la entidad, se tratarán los últimos incrementos de mano de obra y materia prima y sus incidencias en los costos de fabricación del pan.

## Gremiales

**Unión Docentes Argentinos UDA.** —Cita para retirar chequeras a los afiliados: María Julia Chimeno, María Rosa Castro, María Celia Benegas, Elena María Bustos, Martha Dolly Muñoz, Amira Esther de los Santos, María Isabel Escudero, María Gracia Guarnieri, René del Tránsito García, Amélide Bety Lucero, Felicida Cirila Mallea, Emilia Lea Mori, Neri Lucía Reinoso, Ramona Ramos, Celestino Solano, Margarita Suárez, Carlos Alberto Piruz, Marta Inés Tártaro, Luis Alberto Acosta, Delia Esther Pizarro, Virginia Lilia Trias, Luis Noé Treglos, Alicia Ester González y Roberto García; y comunica que continúa la entrega de carnet, para al efecto deben remitir en forma inmediata las fotos solicitadas oportunamente.

**Sindicato de Luz y Fuerza Mendoza.** — El consejo directivo y la comisión de jubilados comunicaron a los afiliados en la pasividad que el sábado no se efectuará la asamblea anunciada. El acto fue diferido hasta el regreso del presidente de la comisión, quien será el miembro informante de los temas vinculados con la caja compensadora.

**Sindicato del Personal de Vialidad Nacional**

**Turismo infantil.** — La Federación del Personal de Vialidad Nacional y sus 24 sindicatos adheridos en todo el país, comunicaron que partió el primer contingente integrado por hijos de afiliados, de acuerdo al plan fijado por la Secretaría de Acción Social. Se desarrollará conforme al siguiente programa: Los 25 chicos y un asistente social partieron ayer en vuelo directo desde el Aeropuerto El Plumerillo hasta el Aeropuerto de la ciudad de Buenos Aires, de donde serán trasladados hasta la colonia de vacaciones de Ezeiza. El regreso se producirá el 6 de febrero a las 15, en el Aeropuerto El Plumerillo.

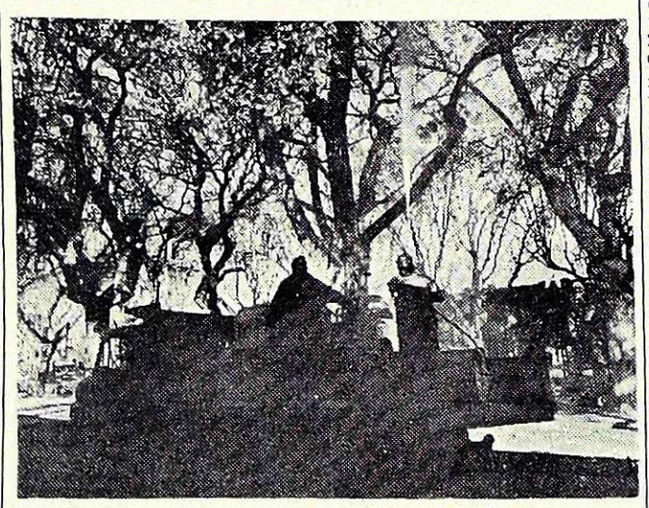

Una pulverizadora montada sobre un camión opera en la Alameda.

## Desinfección del arbolado público

La Municipalidad de la Capital, inició una intensiva campaña de desinfección que abarca casi la totalidad del arbolado público de plazas y paseos pertenecientes al ejido capitalino.

Mediante este operativo, que se realiza a través de la Dirección de Paseos Públicos, con la colaboración del Departamento de Sanidad Vegetal de la Dirección Agropecuaria de la Provincia, la Comuna trata de eliminar una reciente aparición en la fauna entomológica mendocina, vulgarmente conocida como "cascarudo del olmo". Se trata de una plaga originaria de Europa y propagada en Estados Unidos, que ocasiona daños de suma importancia sobre las plantas de olmos, llegando a perforar las hojas, que constituyen su elemento alimenticio y producen en consecuencia, una total destrucción del follaje.

La terapéutica vegetal empleada por esta Municipalidad, para combatir la plaga, utiliza insecticidas clorados del tipo DDT, gamexane, etc. por medio de una máquina pulverizadora montada sobre un camión. La labor ha sido iniciada en jurisdicción del Barrio Bombal, con personal especializado debidamente equipado para este tipo de tareas.

Se estima que la campaña demandará un plazo de 15 a 20 días, para la total desinfección del arbolado público de la capital, previéndose una próxima campaña tras un período prudencial, con el objeto de erradicar a este flagelo en forma definitiva, ya que afecta e impide el avance de los planes de forestación trazados por la Comuna capitalina.

## Se reúnen hoy miembros del Comité Hortícola

Los integrantes del Comité Hortícola de la Provincia se reunirán hoy, a partir de las 10, en la subsecretaría de Agricultura y Ganadería, de la Casa de Gobierno.

Tratarán el problema relacionado con el precio del tomate y la incidencia de los nuevos costos en su producción y cosecha.

## Desde el viernes abonan aguinaldo a pensionados

El Ministerio de Bienestar Social informó, por intermedio de la Dirección de Asistencia a la Ancianidad e Invalidez, que sus beneficiarios con residencia en esta capital y departamentos, cobrarán la segunda cuota del aguinaldo correspondiente a 1975 y la diferencia de la reatroactividad cuyo monto asciende a $ 2.418 a partir del viernes próximo.

Los pagos se harán de acuerdo al siguiente detalle: capital, viernes 30, comisaría primera, 9.30 a 9.34; comisaría segunda, de 9.45 a 10; comisaría tercera, de 1 0a 10.15; Casa de Pensionados, Boulgone Sur Mer 361, ciudad, de 10.15 a 10.45.

Los pagos continuarán en el lunes, tambien en Capital, de esta manera: Colegio Compañía de María, de 9.30 a 10; Comisaría Quinta, de 10 a 10.15; Comisara Sexta, de 10.15 a 10.30; Cooperativa Integral Gral. San Martín, de 10.30 a 11; Cuerpo de Caballería (Seccional 33ª), de 11 a 11.15.

Delegaciones departamentales, viernes 30 y lunes 2 de febrero: se abonará en las agencias de General Alvear, Godoy Cruz (comisaría 7ª) Guaymallén (Comisaría 9ª), Junín, La Paz, Las Heras, Luján, Maipú, Malargüe, Rivadavia, San Carlos, San Martín, San Rafael, Santa Rosa y Tupungato.

Viernes: Lavalle (local de la agencia); lunes próximo, Lavalle (3 de Mayo y Jocoli); martes, Godoy Cruz (Comisaría 37ª Villa Hipodromo), Guaymallén (Comisaría 25ª San José); Lavalle (Costa de Araujo y Gustavo André); Tunuyán (agencia). Miercoles: Guaymallén (Destacamento Dorrego); Tunuyán (Agencia). Jueves: Guymallen (Corralitos y La Primavera).


FERIANDES '76
FERIA ANDINA AGRO-INDUSTRIAL Y COMERCIAL

Participación al Empresariado regional a la muestra de su potencial económico.

PARQUE GENERAL SAN MARTIN
MARZO de 1976

(Es su responsabilidad y la nuestra.)

AUSPICIA:
CONFEDERACION ECONOMICA DE MENDOZA
CREACION Y REALIZACION INTEGRAL:
FEREXPORT s.r.l.
AV. SAN MARTIN 1136 - PISO 1º - OF. 64 - Tel. 231319 - MZA.

Vam pub

# Habrá austeridad en la Fiesta de la Vendimia

## Se espera presupuesto y decreto sobre fechas

A mes y medio de la realización de la Fiesta de la Vendimia de 1976, hay aspectos en su preparación que aún no están totalmente concretados. Así, se espera aún el decreto del gobierno en que se fije el calendario definitivo, se asigne presupuesto, se autoricen contratos, etc. Por otra parte, en los últimos días han surgido versiones y declaraciones en torno de problemas como el libreto, el ritmo de ensayo de la fiesta y otros.

Para obtener información precisa sobre estos y otros puntos, dialogamos ayer en su despacho, con el director provincial de Turismo, señor Antonio Mosquera Suárez, quien, en su prolongada charla con LOS ANDES, intentó respuestas para esos interrogantes.

El primero, frente al cúmulo de trascendidos respecto de dificultades para concretar el acto central, fue, simplemente, si se hará o no la Fiesta de la Vendimia.

"Permítame una sonrisa, porque la pregunta me hace gracia. Y es que estamos trabajando muy intensamente en su preparación. La Fiesta se va a hacer. Está dedicado a ella un equipo grande, de gente capacitada, que trabaja hasta las doce de la noche y durante toda la jornada. Se trabaja muy seriamente para dar a Mendoza el festejo que corresponde y con la máxima calidad".

—Señor Mosquera Suárez, ¿están ya fijadas las fechas de realización de los actos?

—El 12, el 13 y el 14 de marzo.

—¿Esa es una fecha ya definida oficialmente?

—Oficialmente. Falta únicamente la firma del decreto, que tiene otros elementos que hay que terminar. La fecha de la Vendimia se fija por decreto. El decreto está hecho; falta solamente completar algún artículo y en los próximos días se conocerá.

—¿Esa fecha podrá ser postergada o no?

—No, no habrá postergaciones. Estamos listos para hacerla con la mayor comodidad.

### Motivos de la decisión

—Ahora bien, ¿se ha tenido en cuenta que en esos días se estará prácticamente sobre el comienzo del período escolar? Le consultamos, porque, especialmente el turista, debe estar en su casa por lo menos una semana antes que empiecen las clases para atender los preparativos naturales.

—Sí, se ha tenido en cuenta. Pero también tenemos el problema de que a principios de marzo están los festejos de Carnaval y no podemos juntar las dos cosas.

—¿Esa es la única razón que llevó a decidir la fecha mencionada?

—Hay otras razones, numerosas.

—Nos gustaría conocerlas, porque al problema de las clases debe agregarse el hecho de que a mediados de marzo el clima en Mendoza ya está bastante fresco y desapacible.

—Todo está pensado y calculado. Por ejemplo, se tuvo en cuenta que para hacer la Fiesta ya hay que tener el fruto de la cosecha en la mano. Es decir que debe estar hecha la cosecha, porque la Fiesta de la Vendimia es una fiesta de acción de gracias.

—Es decir que en otros años, cuando se hizo a principios de marzo ¿se adoptó una decisión equivocada?

—No, pero hay que pesar todos los factores. Se han hecho fiestas hasta en abril.

—¿Qué otros factores se tuvieron en cuenta?

—Bueno por ejemplo, el problema escolar. Ese es inconveniente para unos y para otros no. Muchos tienen parientes o institutrices para que cuiden los chicos y pueden venir. Es decir que entonces atraemos a turistas en épocas en que el turista ya no está, en que ya se ha ido. Además está el problema del alojamiento en Mendoza. En esa fecha el turista ya se fue, todo se quedó prácticamente vacío. Entonces es interesante atraer al turismo en esos momentos.

### Espectáculo y presupuesto

—La fiesta de este año ¿tendrá las mismas proporciones, la misma importancia y espectacularidad que en otras oportunidades?

—Nuestra aspiración es que sea buena, alegre, fácil de comprender, sin cosas raras ni sofisticadas, que esté al alcance del entendimiento popular. Aspiramos a que sea mejor que otras. Se hará con pleno uso del escenario, de los cerros y de todo. Podrá no tener la magnificencia que hubiéramos querido darle, pero será por razones de austeridad, por razones de presupuesto. Aunque no todo se hace con dinero, las cosas requieren dinero y ahora todo está muy caro.

—¿Está ya fijado el presupuesto?

—Está hecho el cálculo exactamente.

—¿Cuál es el monto?

—No puedo adelantarlo. Se conocerá cuando salga el decreto, el mismo que le refería anteriormente.

—En otros años, en que los plazos eran bastante ajustados, la preparación del festejo estaba bastante avanzada; por ejemplo en enero los ensayos estaban muy adelantados. ¿Qué sucede ahora?

El director de Turismo dialoga con una redactora de LOS ANDES, al hacer declaraciones ayer.

—Me animaría a decirle que estamos más avanzados que otras veces. Los grupos de baile, divididos en cinco escuelas que están ensayando, para preparar por ejemplo cinco números, ya tienen listos por lo menos cuatro. Tanto es así que inclusive se van a espaciar los días de ensayo porque no es necesario que se hagan con tanta frecuencia.

—Respecto del presupuesto ¿qué implica que se deba afrontar la fiesta con mayor austeridad?

### Austeridad, sin desmedro de calidad

—Hay que tener en cuenta la devaluación de la moneda y el encarecimiento de todos los rubros, desde servicios hasta salarios. Todo ha subido muchísimo. Habrá austeridad, pero sin desmedro de la calidad. Por ejemplo en rubros como los invitados especiales, que cuestan mucho a la Provincia. Puedo asegurarle que lo que se está conversando es sobre la base de que no habrá ni la décima parte de los invitados que hubo el año pasado. Ese es un rubro importante porque siempre resulta oneroso. Por lo demás, simplemente habrá alguna reducción en cantidad de efectos, pero no en calidad.

### Contratos y materiales

—¿Se han hecho ya los contratos con quienes actuarán?

—No, se harán cuando el decreto así lo autorice.

—¿No se puede adelantar entonces cuánto se pagará a los artistas?

—No, pero sobre eso puedo adelantar que tendrá participación la CGT en los aspectos gremiales. Es decir que contaremos con el asesoramiento de la central obrera. Hay conversaciones permanentes con la CGT y además en nuestro directorio hay un representante del sector gremial que está trabajando así permanentemente.

—Y acerca de la posibilidad de que escaseen materiales para construir la infraestructura de la fiesta, ¿se han adoptado previsiones?

—Puede haber escasez de algunos elementos, pero desgraciadamente no se pueden reservar si no se hace la compra al contado de inmediato. Para reservar los materiales hay que contar con el dinero.

En general tenemos todo lo necesario. Puede haber alguna pequeña dificultad, pero no será nunca un obstáculo serio. En definitiva, puede haber dificultades con dinero, lo que puede limitar de algún modo las posibilidades de la fiesta. Pero, que me disculpen los de años anteriores, esperamos que va a ser bastante superior a la del año pasado. No es mucho decir, pero puedo asegurar que será así. Artísticamente la superará y en calidad también.

### Las declaraciones sobre libreto

—Ante las declaraciones del ganador del primer premio en materia de libreto, ¿puede afirmarse que ese libreto está en firme, que se hará la fiesta con esa obra?

—Yo no conozco ninguna declaración de quien sacó el primer premio, señor Carbonari. Absolutamente ninguna declaración. Ni la he leído en ninguna parte. Por supuesto que ese libreto está en firme. Con el señor Carbonari las relaciones han sido siempre cordiales y no se han modificado en ningún momento. No me ha comunicado absolutamente nada, ni de retiro, ni de aplausos, ni de silbidos, ni de nada.

—¿Conoce las declaraciones de los ganadores del segundo premio?. ¿Qué nos puede decir sobre ellas?

—Pienso que todo el mundo tiene derecho a opinar, en principio. Luego que habrá que analizar si esa opinión es acertada o no.

—Una última pregunta: ¿Anteriormente se había fijado alguna fecha para la realización de los festejos vendimiales?

—En absoluto. Las fechas las fija el gobierno por decreto. No se establece ninguna fecha si no es por decreto del P. E. Lo que no significa que por razones de trabajo se hable de plazos tentativos para cumplir las tareas en base a algún término. Tal vez se trabaje, antes de la fijación definitiva, sobre estimaciones de plazos más ajustados. Pero no puede decirse ahora que haya habido una postergación, porque no hubo antes una fecha fija. Si, por ejemplo, en el concurso de afiches para la vendimia se estableció que los artistas debían colocar fechas, para ver cómo distribuían las leyendas en su trabajo, ello no implica que esas fechas sean las oficiales. Fueron al solo efecto de la realización del afiche. Los días definitivos se colocan cuando se imprimen los afiches.

Susana Vega
C. Nacional - San Rafael

María Luisa Gatica
Barrancas - Maipú

Edith Lilian Ferri
San Roque - Maipú

# Vendimia: siguen elecciones de las reinas distritales

Quedaron consagradas cuatro soberanas vendimiales de distintos barrios que competirán posteriormente por el cetro departamental de la Fiesta de la Vendimia, en Godoy Cruz; tres nuevas candidatas en San Rafael, y 2 en Maipú.

### En Godoy Cruz

En el departamento de Godoy Cruz, fue elegida Gladys Norma Ceci por el barrio City Father's. Tiene 22 años, cabellos rubios y ojos verdes, es perito mercantil, mide 1,70 metros y practica diversos deportes. En Villa Emilia fue consagrada Silvia Graciela Distéfano, 19 años, y en barrio Virgen del Valle, Beatriz Yolanda Sosa, de 16 años.

También fue proclamada la representante de barrio Laprida que pertenece a la Unidad Básica Nº 5. La señorita Graciela Del Carmen Ibarra, es rubia de ojos celestes, tiene 17 años y mide 1,72 metros. Este año cursara el último año del bachillerato en el Liceo Nacional de Señoritas para seguir estudios de Psicología. Esta soberana visitó LOS ANDES acompañada por su madre, señora Amalia C. de Ybarra, su novio, el señor Mario Ramón Rodríguez; el secretario de la Unidad Básica Nº 5, señor Andrés Martín Correas y el jefe de prensa de la Municipalidad de Godoy Cruz, señor Cirilo Rodríguez.

### Comisión asesora

Por otra parte, el comisionado municipal de Godoy Cruz, señor Enrique Constantino Panoff —se informó— dispuso la creación de la Comisión Asesora Honoraria de la fiesta de la Vendimia, que colaborará y asesorara en la organización y realización de los festejos. Está integrada por: Alejo N. Menéndez, Onofre, Lopresti, Alberto Miguel, ingeniero Pascual Guillamonp, Antonio Felipe Parisi, Mario Vargas, Amado Bacha; Héctor Lorenzo Lombardich, Miguel Renalias; y Daniel Sarriguren. Todos ellos son representantes de firmas industriales y comerciales del medio.

Los integrantes de esta comisión asistirán a las reuniones de la comisión ejecutiva de la Vendimia.

### En San Rafael

En el distrito Cuadro Nacional la distinción recayó en la señorita Susana Vega, de 17 años de edad. Fue elegida en una fiesta que alcanzó brillo y a la que asistió el comisionado, César Masini, acompañado por integrantes de la Comisión Vendimia.

Susana es una atractiva estudiante de ojos verdes y cabello castaño y 1,67 de estatura. En la elección obtuvo amplia mayoría con 30 votos sobre un total de 50. Virreina fue elegida Norma Romero.

Posteriormente la joven visitó LOS ANDES acompañada por el señor Antonio Leguizamón y su esposa Ermelinda de Leguizamón, del Club Cuadro Nacional; el comisionado en ese distrito, Reymundo Campos, y en representación de la Comisión Central de la Vendimia, el señor Pedro Domínguez.

### En 25 de Mayo

En este distrito fue elegida representante vendimial Olga Liliana Pérez, de 17 años de edad, ojos verdes y cabello castaño. La fiesta alcanzó éxito y amplia adhesión popular. Olga Liliana Pérez obtuvo allí 37 votos sobre un total de 50 sufragios. La escolta como virreina es Rita Ugarte.

### Fiesta en Real del Padre

Muy disputado estuvo el reinado de Real del Padre lo que dio a la fiesta alternativas especiales en cuanto a quien correspondería el trono distrital para concurrir representando a la zona en la fiesta a realizarse el 21 en la ciudad de San Rafael. El jurado inclinó sus preferencias hacia Silvia Nancy Cogo, rubia de 17 años y ojos verdes, que cursa tercer año en la escuela de Bachillerato Técnico Agrario. Virreina fue elegida Lidia Esther Gutiérrez, también de 17 años. De los 106 votos emitidos por el jurado la reina obtuvo 25 y la virreina 23, y otros tantos correspondieron a las demás candidatas.

Gracieja Ybarra
Barrio Laprida - Godoy Cruz

### En Maipú

De acuerdo con la programación establecida, se llevó a cabo en las instalaciones del Club Social y Deportivo Barrancas Martelen, la elección, proclamación y coronación de la reina vendimial 1976 que representará al distrito Barrancas en la elección central del departamento. Resultó seleccionada la señorita María Luisa Gatica, de 15 años de edad, de 1,65 cms. de estatura, ojos marrones, cabello castaño oscuro y cutis blanco.

En igual fecha y en el transcurso de una reunión bailable fue electa la representante vendimial del distrito San Roque, recayendo la designación en la joven Edith Lilian Ferri, de 19 años de edad, 1.70 cm. de estatura, ojos pardos, cabello castaño claro, cutis blanco. En las 2 reuniones se encontraron presentes autoridades del gobierno municipal y de la comisión central de festejos vendimiales.

### Inscripción

Se encuentra abierta la inscripción en la secretaría de la Municipalidad de Maipú, para conjuntos artísticos, folkloristas, solistas, cuerpos de danzas, cantantes, aficionados en las diferentes áreas artísticas y figurantes. Esta convocatoria se realiza con el propósito de que en los diferentes actos de los festejos centrales de la vendimia 1976, del departamento, intervengan valores locales.

## Corte de agua en Las Heras y parte de ciudad

Mañana entre las 6 y las 20 se realizarán los empalmes que permitan desviar el acueducto de hormigón armado de 1100 milímetros de diámetro "La Puntilla-Alto Godoy" para posibilitar con esta obra continuar los trabajos correspondientes a la construcción del complejo polideportivo y subsede del mundial de fútbol de 1978.

Con tal motivo, dentro del horario indicado, se verá afectada la provisión de agua potable, incidiendo en forma total sobre el departamento de Las Heras y parcialmente sobre Capital. En los demás departamentos el servicio será normal.

Por ello el jefe Divisional Mendoza de Obras Sanitarias de la Nación solicitó a la población la colaboración necesaria utilizando agua potable únicamente para usos indispensables, con el objeto de restablecer el servicio en el lapso más breve.

# Justicialismo: Reglamento interno de Junta electoral

## Padrones: amplían plazo de reclamos

Presidida por su titular, doctor Rafael César Tabanera, sesionó la Junta Electoral del Partido Justicialista y elaboró el reglamento interno. Por otra parte, el Triunvirado Interventor y Reorganizador del Partido, emitió la resolución Nº 11, por la que amplía hasta el 31 de este mes, a las 12, el período de reclamos por la no inclusión en los padrones, y hasta el 5 de febrero a las 12, el plazo para resolver sobre impugnaciones y/o tachas. Tal decisión se adoptó —según se informó— ante el pedido de distintas agrupaciones internas del Movimiento y considerando que los dos últimos días de impugnaciones y/o tachas. Tal decisión se adoptó —según se informó— ante el pedido de distintas agrupaciones internas del Movimiento y considerando que los dos últimos días de impugnaciones y/o tachas coincidieron con sábado y domingo.

### Reglamento interno

La Junta Electoral Provincial —según lo establece el reglamento interno— se reunirá los viernes a las 18 y atenderá a los afiliados en la sede partidaria, de lunes a viernes de 19 a 21, excepto los días de sesión, oportunidad en que se podrá establecer los turnos pertinentes entre sus miembros. El funcionamiento administrativo de la junta se cumplirá de lunes a viernes de 8 a 12 y de 17 a 21.

Por otra parte se crearon las comisiones de Afiliación y Padrones; Juntas Departamentales y Autoridades de Mesas Receptoras; Prensa y Difusión; y Actas, Correspondencia y Movilidad, sin perjuicio de otras que se estime necesarias para el cumplimiento de las tareas.

### Informaciones y tachas

Dispone el documento que las observaciones, impugnaciones y tachas serán resueltas por la Junta, previa verificación sumaria de los hechos que se invoquen, y en su caso, con audiencia que se concederá al ciudadano impugnado, dictándose luego resolución disponiendo las medidas tendientes a su cumplimiento.

### División

A los fines electorales la Provincia se divide en: secciones, constituidas por los departamentos; y circuitos, que agruparán a los electores en razón de la proximidad de sus domicilios, y constituyen una subdivisión de las secciones departamentales. Funcionará por lo menos, una mesa receptora de votos en cada uno de ellos.

El padrón de electores aprobado oficialmente por la junta será entregado a: las juntas electorales departamentales, las autoridades de las mesas receptoras de votos, las listas de candidatos una vez oficializadas. Estas se individualizarán por un número que se adjudicará por sorteo y el color que le corresponda. Se prohibieron denominaciones o consignas que solo podrán usarse como propaganda electoral.

### Lista de candidatos

Las listas de candidatos deberán someter a aprobación de la Junta, los modelos exactos de boletas de sufragio. Estas deberán tener idénticas dimensiones para todas las listas: papel de diario común, de 12 por 9 cm. Se incluirán en tinta negra la nómina de candidatos a votar y el número asignado a la lista. No se admitirán en las boletas otras inscripciones, signos, denominaciones o distintivos que los autorizados. Caso contrario provocarán anulación del voto.

Para evitar situaciones confusas —señala finalmente el reglamento— los fiscales en representación de listas deberán votar sin excepción en las mesas en cuyo padrón se encuentren incluidos.

## El obispo de la Iglesia Ortodoxa oficiará una misa

El obispo de la Iglesia Ortodoxa Griega de Sudamérica, S. E. monseñor Timoteo Pamphilos, que se encuentra en esta ciudad, oficiará una solemne misa pontifical el próximo domingo a las 10 en la iglesia San Jorge, ubicada en las calles Mitre y Barcala.

El alto dignatario de la Iglesia Ortodoxa será asistido en la oportunidad por el reverendo arcipreste Carlos Jury.

El importe es entregado por el presidente del Banco de Mendoza.

# Subsidio para la esposa de un policía fallecido

En una ceremonia realizada en la presidencia del directorio del Banco de Mendoza, la señora Virginia Ana Cárdenas de Cabeda recibió de manos del doctor Rafael César Tabanera, un subsidio de $ 10.000,00. La beneficiada fue esposa del ex agente C. S. Isaac Ramón Cabeda Heredia, del numerario de la Dirección de Tránsito, quien, sin medir las consecuencias de su acción, perdió la vida al rescatar a una menor de las aguas del canal Cacique Guaymallén, el pasado 18 del corriente, cuando se encontraba franco de servicio.

Asistieron al sencillo acto el jefe de Servicios Sociales de la Policía de Mendoza, comisario inspector Miguel Capo Linares y el jefe del Departamento de Relaciones Policiales, oficial principal, Cristóbal Ramón Cejas Torres.

# Exposición de Agua y Energía funciona en el Banco de Mendoza

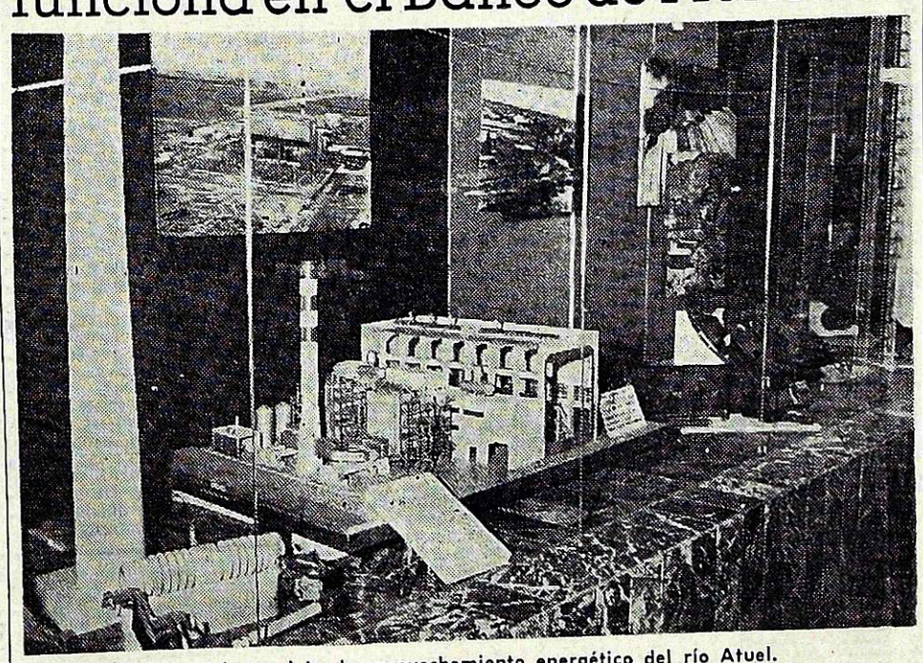

Maqueta del complejo de aprovechamiento energético del río Atuel.

En el edificio del Banco de Mendoza de avenida San Martín y Gutiérrez se exhibe una muestra del potencial energético de la provincia. La misma se realiza en acción conjunta de la entidad bancaria —que desde hace tiempo viene divulgando las fuentes económicas de Mendoza—, y Agua y Energía.

El material que integra la exposición comprende una maqueta de todo el complejo del aprovechamiento del río Atuel, que se origina en el dique El Nihuil, y finaliza en Valle Grande. La pieza que se expone fue confeccionada en escala po rel Banco de Mendoza.

El otro sector se pueden apreciar las maquetas de Los Reyunos, actualmente en proceso de ejecución, y de Los Blancos próxima a iniciarse. Tambien se expone la central térmica Luján de Cuyo, que con sus 120.000 kilovatios de generación térmica transforma en mixto el sistema eléctrico de Mendoza .También se exponen diversos materiales tcnicos y manuales que intervienen en la industria eléctrica.

## El caso de los contratados en Bienestar Social

Durante una reunión realizada en el Ministerio de Bienestar Social y que presidió su titular, señor Decio B. Naranjo, se consideró el problema del personal contratado que se desempeña en el área de Bienestar Social.

Se anticipó que habrá una nueva reunión la semana próxima para debatir ese tema a la luz del presupuesto del ministerio para 1976. Participaron ayer de la sesión de trabajo, además del ministro, el subsecretario de Promoción Social y Vivienda, doctor Guillermo de Paolis; director general de Atención Médica, doctor Lorenzo Domínguez; director interino de administración, contador Jorge Soffe; director de Coordinación Médica, doctor Raúl Piotante; secretario general de la Asociación Trabajadores de la Sanidad Argentina (ATSA), señor Ithamar Castro y miembros de comisión directiva y el señor Ramón Robert, funcionario de Promoción Social.


# Nuevos precios de las Bebidas Gaseosas

| | Al Comercio | Al Público |
|---|---|---|
| BOTELLA TAMAÑO CHICO.. | $ 4,450 | $ 5,30 |
| BOTELLA TAMAÑO MEDIANO | „ 5,230 | „ 6,30 |
| BOTELLA TAMAÑO LITRO... | „ 12,096 | „ 14,50 |

Estos precios surgen de la Resolución Nº 34/76 del Ministerio de Economía de la Provincia, que responde así —aunque sea parcialmente— a la difícil realidad de nuestra industria.

Si bien no se han alcanzado los niveles de precio que exige la realidad económica, esta Resolución muestra la sensibilidad del Ministerio para superar en lo posible las dificultades de la hora.

Cámara de Industriales de Bebidas sin Alcohol

28|1|F 43096|28|1


# *Otra expedición hizo cumbre en el Aconcagua*

Miembros de una expedición compuesta por ex soldados de la Compañía de Esquiadores "Teniente Primero Francisco Ibáñez" y del Mendoza Rugby Club, lograron llegar a la cumbre del Aconcagua luego de superar la ladera Norte. El grupo había partido el 10 de este mes desde Puente del Inca a Plaza de Mulas y el 20 a las 15.30 arribaron a la cima.

Integraron la expedición los ex soldados Diego Calderón Bouchet, Luis Storch, Miguel Di Donato y Alberto Monneret de Villars y los representantes del Mendoza Rugby Club, Alejandro Serpa, Bernardo Calderón Bouchet y Mario Ragazzone, todos los cuales fueron acompañados por el veterano del Aconcagua, Willy Noll.

El grupo se dividió en dos cordadas en los 6.400 después de haber caminado el largo Gran Acarreo, en donde encontraron dificultades imprevistas, como abundante hielo. En el refugio "Plantamura" pasaron una noche y al día siguiente salió una cordada compuesta por Alejandro Serpa, Alberto Monneret de Villars, Diego Calderón Bouchet y Bernardo Calderón Bouchet, pero sólo llegaron a la cumbre los dos hermanos Calderón acompañados por la andinista norteamericana Erika Elliot.

En su visita a LOS ANDES, algunos de los participantes de la expedición indicaron que el 21 intentaron llegar a la cima Noll y Storch, pero debieron desistir en la entrada de la canaleta debido a la gran cantidad de nieve acumulada y el agotamiento físico. En ese lugar realizaron un inesperado vivac —sin bolsas de dormir ni carpas— y al día siguiente emprendieron el retorno en malas condiciones, especialmente Storch con problema psicomotriz, aunque llegaron a Plaza de Mulas en dos jornadas.

Los expedicionarios agradecieron la colaboración suministrada en la Compañía de Esquiadores y especialmente a su jefe, mayor Fernando Barrault, pues les facilitaron mulares y equipos, y otras comodidades. El señor Noll añadió que había participado en 7 expediciones en el Aconcagua, pero que nunca había encontrado el terreno en tan malas condiciones para subir.

En cuanto a Diego Calderón Bouchet, es su segunda cumbre en el Aconcagua. El año pasado logró llegar la cima integrando una patrulla militar. Días antes también pisó la cima del Catedral.

# Actividad política

### Movimiento Nacional Justicialista

Movimiento "Unidad y Acción". Lista Celeste. - Quedó constituido el comando electoral de la lista Celeste en la Capital, de la siguiente forma: coordinadores generales, Emilio Marchena, Juan Sebastián Baztán, Eduardo Gil Sevilla, Roberto Walter Nasif, Sebastián Peres, Miguel Calderón y Genaro Príncipe; acción política: Gualberto Agüero, Rafael A. Anglat, Nicolás M. Godoy, Genaro Gélvez, Juan Alberto Marchena, Juan Hernández y Mario A. Madera; movilidad: Juan Alberto Ochoa, Rafael F. Toro B., Pedro Pablo Ojeda, Raimundo Ontiveros, Juan B. Quintero, Ezequiel Sanatra y Luis Balverde; padrones: Félix Vargas, Higinio Veas, Antonio Trollo, Ernesto Carasat y José D. C. Casanova; distribución boletas: Francisco Domingo Moreno, Heriberto Michelán, Olga Barac, Angel Paglafora, Francisco Reta y Genaro Príncipe; rama femenina: Clementina Rojas de Príncipe, Alicia R. Ballester, Carmen Francica, Nora Juana Marchionni, Raquel Nélida Marchena, Amelia Muñoz, Rosa Benita Videla, Josefina Maura, Lucila Gómez y Nelly Leda Farinelli; representantes al triunvirato capital: Juan Alberto Ochoa, Luis Balverde y Ramón Eugenio Luna, titulares y suplentes: Carmen Francica, Francisco Madera y Lucila Gómez.

## A.T.E. dejó sin efecto un paro de actividades

La Intervención en la Seccional Mendoza de la Asociación de Trabajadores del Estado —ATE— dejó sin efecto el paro de actividades dispuesto a través de la Coordinadora de Gremios Estatales, en virtud de haber sido superado el problema que lo originó.

## Jubilaciones

**Centro de Jubilados y Pensionados Ferroviarios de Mendoza FGSM.** — El sábado 31 de enero a las 18, en la sede social de Paraná 350, se concretará la reunión mensual de socios. Dada su importancia, la presidencia recomienda a los afiliados puntual asistencia.


MAFOR S.R.L.
MAQUINAS FORESTALES
Tiene el agrado de comunicar que ha designado Concesionario Oficial, para la Provincia de Mendoza, de las Motosierras
HOMELITE
A LA FIRMA
STABIO S.A.I.C.

STABIO S.A.I.C.
MAQUINARIAS AGRICOLAS
Agradece la designación de Concesionario Oficial, para la Provincia de Mendoza, de las Motosierras.
HOMELITE
A LA FIRMA
MAFOR S.R.L.

# AVISOS FUNEBRES

## SEPELIOS

✝ **EDUARDO ALFREDO GOMEZ**

**Q. E. P. D.**

**Falleció el 26-1-1976**

Sus padres Alfredo Gómez y Erminda Ribes; hermanos: Marilena y Ricardo, tios, primos y demás deudos participan su fallecimiento e invitan al sepelio que se efectuará hoy a las 10.30 en el cementerio de la Capital, previa misa de cuerpo presente a las 10 hs. en la parroquia de Nuestra Señora de los Dolores, Granaderos 1643, Ciudad. Casa mortuoria: Juan B. Justo 56, ciudad. Servicio Cochería San Miguel.

28|1|C|431|26|1

✝ **ALFREDO EDUARDO GOMEZ.** Q. E. P. D. - Falleció el 26-1-1976 - C.A.S.R. y B.P. - Sus tios: Amalia Mauri de Segura, Roque Segura, su prima Amalia Cecilia Segura participan su fallecimiento e invitan al sepelio de sus restos.

28|1|C|416|26|1

✝ **EDUARDO ALFREDO GOMEZ RIBES.** - Q.E.P.D. - Falleció el 26-I-1976. - Sus tios: Leopoldo Picazarri y Josefina Ribes de Picazarri, Pedro Ribes y Juana Silva de Ribes; sus primos: Juan C. Salaberry y Estela Picazarri de Salaberry, Vicente Cadile y Gloria Picazarri de Cadile, Susana y Ricardo Ribes, participan con profundo dolor su fallecimiento e invitan al sepelio de sus restos. 28|1|C|352|28|1

✝ **EDUARDO ALFREDO GOMEZ RIBES.** - Q.E.P.D. - Falleció el 26-I-1976. - Su tia: Josefa Ribes de Ferrer y sus primos: Paquita Ferrer de Malizia y Angel Ferrer y Sra., participan su fallecimiento e invitan al sepelio de sus restos. 28|1|C|352|28|1

✝ **EDUARDO ALFREDO GOMEZ RIBES.** - Q.E.P.D. - Falleció el 26-I-1976. - Su tia Pilar Gómez de Martínez, participa con profundo dolor su fallecimiento e invita al sepelio de sus restos. 28|1|C|387|28|1

✝ **EDUARDO ALFREDO GOMEZ RIBES.** - Q.E.P.D. - Falleció el 26-I-1976. - Sus primos: Salvador Genovese y Dora Alzamora de Genovese, Dora Mercedes de Nonino, Cristina Genovese de Coria, José y Roberto, participan con profundo pesar su fallecimiento e invitan al sepelio de sus restos. 28|1|C|352|28|1

✝ **EDUARDO ALFREDO GOMEZ RIBES.** - Q.E.P.D. - Falleció el 26-I-1976. - Sus primos: Dr. Miguel Martínez Gómez y Marta Susana Olguín de Martínez e hijos, participan con profundo dolor su fallecimiento e invitan al sepelio de sus restos. 28|1|C|387|28|1

✝ **EDUARDO ALFREDO GOMEZ RIBES.** - Q.E.P.D. - Falleció el 26-I-1976. - Su prima: Angelita Martínez Gómez de Perafita e hijos: Ana María y José Luis Perafita, María Cristina Perafita de Gil, José Rubén Gil, participan con profundo dolor su fallecimiento e invitan al sepelio de sus restos. 28|1|C|387|28|1

✝ **EDUARDO ALFREDO GOMEZ RIBES.** - Q.E.P.D. - Falleció el 26-I-1976. - Sus primos: Lidia Martínez Gómez de Perafita, Juan Perafita e hijos: Jorge Carlos, Carlos Alberto y Graciela Cecilia Perafita y Juan Perafita Suliva, participan con profundo dolor su fallecimiento e invitan al sepelio de sus restos. 28|1|C|387|28|1

✝ **EDUARDO ALFREDO GOMEZ RIBES.** - Q.E.P.D. - Falleció el 26-I-1976. - Hugo J. Pincolini y flia. y Roberto E. Pecora y flia., participan el fallecimiento de su amigo dilecto e invitan al sepelio de sus restos. 28|1|C|372|28|1

✝ **EDUARDO ALFREDO GOMEZ RIBES.** - Q.E.P.D. - Falleció el 26-I-1976. - Josefa Navarro de Baños, Inés Navarro de Martínez y flia. Cruz Navarro, participan con profundo pesar su fallecimiento e invitan al sepelio de sus restos. 28|1|C|392|29|1

✝ **EDUARDO ALFREDO GOMEZ RIBES.** - Q.E.P.D. - Falleció el 26-I-1976. - Estela Ramos, participa con profundo pesar el fallecimiento de su amigo y compañero. 28|1|C|390|28|1

✝ **EDUARDO ALFREDO GOMEZ RIBES.** - Q.E.P.D. - Falleció el 26-I-1976. - AUTAM y las empresas adheridas, participan con pesar el fallecimiento del hijo de su asociado, don Alfredo Gómez, e invitan al sepelio de sus restos. 28|1|C|379|28|1

✝ **EDUARDO ALFREDO GOMEZ RIBES.** - Q.E.P.D. - Falleció el 26-I-1976. - El Consejo de Administración, gerente y personal de COO.PR.A.M. Ltda., participan con profundo dolor el fallecimiento del hijo de su socio, don Alfredo Gómez, e invitan al sepelio de sus restos. 28|1|C|379|28|1

✝ **EDUARDO ALFREDO GOMEZ RIBES.** - Q.E.P.D. - Falleció el 26-I-1976. - La comisión directiva de AUTAM, participa con pesar el fallecimiento del hijo de su asociado, don Alfredo Gómez, e invita al sepelio de sus restos. 28|1|C|379|28|1

✝ **ALFREDO EDUARDO GOMEZ.** Q. E. P. D. - Falleció el 26-I-1976 - C.A.S.R. y B.P. - León Faerman y Sra., Jaime Berman y Sra., participan con profundo dolor el fallecimiento del querido Gordo, entrañable amigo y su inolvidable Pilo e invitan al sepelio de sus restos. 28|1|F|42594|28|1

✝ **EDUARDO A. GOMEZ.** - Q. E. P. D. - Falleció el 26-I-1976. - Sáenz y familia, con gran pesar participan su fallecimiento y ruegan rogativas por el eterno descanso de su alma. 28|1|C|434|28|1

✝ **ALFREDO EDUARDO GOMEZ.** Q. E. P. D. - Falleció el 26-I-1976 - C.A.S.R. y B.P. - Agustín y Atilio Guardatti y Flias., participan con profundo dolor la pérdida de su querido amigo y ruegan a Dios por el eterno descanso de su alma. 28|1|C|394|28|1

✝ **ALFREDO EDUARDO GOMEZ.** Q. E. P. D. - Falleció el 26-I-1976. - C.A.S.R. y B.P. - Cayetano Caruso S.A. (E.C.L.A.) participa con pesar el fallecimiento del hijo de su colega Don Alfredo Gómez e invita al sepelio de sus restos. 28|1|C|408|28|1

✝ **ALFREDO EDUARDO GOMEZ.** Q. E. P. D. - Falleció el 26-I-1976 - C.A.S.R. y B.P. - Eduardo Cáceres Allende y Flia., participan con profundo dolor el fallecimiento de su amigo e invitan a elevar una oración en su memoria. 28|1|C|421|28|1

✝ **ALFREDO EDUARDO GOMEZ.** Q. E. P. D. - Falleció el 26-I-1976 - C.A.S.R. y B.P. - Familias de: Emilio Lamberto, María Luisa Lamberto y B. Manuel Lamberto participan con profundo pesar su fallecimiento e invitan al sepelio de sus restos. 28|1|C|404|28|1

✝ **ALFREDO EDUARDO GOMEZ.** Q. E. P. D. - Falleció el 26-I-1976 - C.A.S.R. y B.P. - Estudio Gervila-Wengrowicz, participa con hondo pesar el fallecimiento del hijo de su amigo señor Alfredo Gómez e invita al sepelio de sus restos. 28|1|C|409|28|1

✝ **MANUEL ELIAS**

**Q. E. P. D.**

**Se durmió en la Paz del Señor el 27-1-1976**

Su esposa: Wadia Sayegh de Elias ;sus hijos: María Luisa, Olga y Ricardo;hijos políticos: Lila Paparini, Nubia Eunice Rodríguez (ausente) y Samuel Ponce; hermana Marian Elías; hermana política: Rose Moacdie (ausente); nietos: Diana Rosa, Sergio Ricardo y Celia Noemí Elías; Amalia Virginia, Claudia Adriana y Alejandro Marcelo Ponce; Eugenio Christian, Juan Claudio y Andrea Wadia Isabel Elías (ausentes), participan su fallecimiento e invitan al sepelio de sus restos hoy a las 11 horas en el cementerio de la Capital. Casa mortuoria :Damián Hudson 41, ciudad. Mza.

28|1|C|289|28|1

✝ **MANUEL ELIAS - Q. E. P. D. - Se durmió en la Paz del Señor el 27-1-1976.** - Su ahijado Guillermo Denaro y Flia., participan con profundo dolor su fallecimiento e invitan al sepelio de sus restos. 28|1|C|380|28|1

✝ **MANUEL ELIAS - Q. E. P. D. - Se durmió en la Paz del Señor el 27-1-1976.** - Manufacturas de Tabacos Imparciales y Particulares, y personal del depósito Mendoza, participan el fallecimiento del padre de su distribuidor exclusivo Ricardo Elías e invitan al sepelio de sus restos. 28|1|C|351|28|1

✝ **MANUEL ELIAS - Q. E. P. D. - Se durmió en la Paz del Señor el 27-1-1976.** - La Distribución Mendoza Imparciales y Particulares, participa con profundo dolor el fallecimiento del señor padre de su compañero Ricardo Elías e invita al sepelio de sus restos. 28|1|C|351|28|1

✝ **MANUEL ELIAS - Q. E. P. D. - Se durmió en la Paz del Señor el 27-1-1976.** - Hermelinda F. de Paparini, Luis Paparini y Sra., Osvaldo Paparini y Sra., Héctor Boccia y Sra., participan con profundo dolor su fallecimiento e invitan al sepelio de sus restos. 28|1|C|359|28|1

✝ **MANUEL ELIAS - Q.E.P.D. - Falleció el 27 - I - 1976.** - Pedro Medaura y Flia., Eduardo Romero y Flia., Edmundo Naman y Flia., y Filomena Jalil, participan con profundo pesar su fallecimiento. 28|1|C|430|28|1

✝ **MANUEL ELIAS - Q.E.P.D. - Falleció el 27 - I - 1976.** - Rafael Bulos y familia, José María Oballa y familia, participan con profundo dolor su fallecimiento e invitan al sepelio de sus restos. 28|1|C|432|28|1

✝ **MANUEL ELIAS - Q.E.P.D. - Falleció el 27 - I - 1976.** - José David Oballes y Sra. y Jorge Eduardo Oballes, participan con profundo dolor su fallecimiento e invitan al sepelio de sus restos. 28|1|C|433|28|1

✝ **MANUEL ELIAS - Q E. P. D. - Se durmió en la Paz del Señor el 27-1-1976.** - Francisco Llamas y Flia., participan con pesar su fallecimiento e invitan al sepelio de sus restos. 28|1|C|393|28|1

✝ **MANUEL ELIAS - Q E. P. D. - Falleció en la Paz del Señor el 27-1-1976.** - Pedro Armendáriz e hija y Juan Carlos Landa y Flia., participan su fallecimiento e invitan al sepelio de sus restos. 28|1|C|416|28|1

✝ **MANUEL ELIAS - Q E. P. D. - Falleció en la Paz del Señor el 27-1-1976.** - Héctor Boccia y Flia., participan con profundo dolor su fallecimiento e invitan al sepelio de sus restos. 28|1|C|427|28|1

✝ **MANUEL ELIAS - Q E. P. D. - Falleció en la Paz del Señor el 27-1-1976.** - Oreste y Orlando Furiase y Flias. mieno pe..DD.. D D ... .. participan su fallecimiento e invitan al sepelio de sus restos. 28|1|C|426|28|1

✝ **ARMINDA RAMIREZ DE CASTILLO**

**Q. E. P. D.**

**Falleció el 27-1-1976**

Su esposo: Virgilio Castillo; sus hijos: Nélida, Juana, Olga, Norma, Ricardo, Enrique y Marta Castillo; sus hijos políticos: Eduardo Mesaglio, Hugo Batista, Eduardo Abba, Humberto Donaire, Teresa Maturano, Raquel Torres y Juan Carlos Concatti; su madre: Juana Montenegro de Ramírez, hermanos, hermanos políticos, primos, sobrinos, nietos y demás familiares, participan con pesar su fallecimiento e invitan al sepelio de sus restos hoy 10.30 hs. en el cementerio de Rivadavia. Favor que se agradecerá. Casa mortuoria: calle Unión s|n., Cabaña Gargantini, Campamentos, Rivadavia, Mendoza. Servicio Empresa Ferreyra.

28|1|F|42598|28|1

✝ **ARMINDA RAMIREZ DE CASTILLO. - Q.E.P.D. - Falleció el 27-1-1976.** - Las familias de: María Luisa P. Vda. de Donaire, Carlos González, Juan Carlos Donaire, Pedro Castro y Arnaldo Donaire, participan con pesar su fallecimiento e invitan al sepelio de sus restos. 28|1|F|42595|28|1

✝ **ARMINDA RAMIREZ DE CASTILLO. - Q.E.P.D. - Falleció el 27-1-1976.** - Agustín Mercado M. y flia., participan con profundo pesar el fallecimiento de su gran amiga e invitan al sepelio de sus restos. 28|1|F|42595|28|1

✝ **ARMINDA RAMIREZ DE CASTILLO. - Q.E.P.D. - Falleció el 27-1-1976.** - Directorio de Bodegas y Viñedos Gargantini S.A.I.C., participa su fallecimiento e invita al sepelio de sus restos. 28|1|F|42595|28|1

✝ **ARMINDA RAMIREZ DE CASTILLO. - Q.E.P.D. - Falleció el 27-1-1976.** - Club Social y Deportivo Gargantini, participa su fallecimiento e invita al sepelio de sus restos. 28|1|F|42595|28|1

✝ **ARMINDA RAMIREZ DE CASTILLO. - Q.E.P.D. - Falleció el 27-1-1976.** - Personal administrativo de Bodegas y Viñedos Gargantini S.A.I.C., participa su fallecimiento e invita al sepelio de sus restos. 28|1|F|42595|28|1

✝ **ARMINDA RAMIREZ DE CASTILLO. - Q.E.P.D. - Falleció el 27-1-1976.** - Subcomisión de Viviendas Barrio Gargantini, participa su fallecimiento e invita al sepelio de sus restos. 28|1|F|42595|28|1

✝ **ARMINDA RAMIREZ DE CASTILLO. - Q.E.P.D. - Falleció el 27-1-1976.** - Bautista Gargantini, participa el fallecimiento de la señora esposa de su colaborador, señor Virgilio Castillo e invita al sepelio de sus restos. 28|1|C|341|28|1

✝ **ARMINDA RAMIREZ DE CASTILLO. - Q. E. P. D. - Falleció el 27-1-1976.** - Haras "BA.M.A.C.", participa el fallecimiento de la señora esposa de su encargado, señor Virgilio Castillo e invita al sepelio de sus restos. 28|1|C|341|28|1

✝ **ARMINDA RAMIREZ DE CASTILLO. - Q. E. P. D. - Falleció el 27-1-1976.** - Familias de: Francisco Ramos, Virginia Lombino, Estela Pedre de Ramos y Mercedes Sánchez, participan su fallecimiento. 28|1|C|285|28|1

✝ **ROSALIA BONACORSO VDA. DE SPINELA**

**Q.E.P.D.**

**Falleció el 27 - I - 1976.**

**C.A.S.R. y B.P.**

Sus hijos: Felisa, María y José; hijos políticos: Luis P. Fernández, Laureano Galdeano y Dominga Brizuela; hermanos: María, Pablo, Angel, Juan y Delia; nietos: José Luis, Hilda, Antonio, Marito, José Luis, Silvita y Gustavito; nietos políticos, hermanos políticos, primos, sobrinos y demás deudos, participan su fallecimiento e invitan al sepelio hoy a las 11 en el cementerio de Rodeo del Medio. Casa mortuoria: Pedrolini 162. Rodeo del Medio. Maipú. Servicio casa Flores. Villa Nueva. Boschin Hnos.

28|1|F|42600|28|1

✝ **ROSALIA BONACORSO VDA. DE SPINELA. - Q. E. P. D. - Falleció el 27 - I - 1976.** - C.A.S.R. y B.P. - Sus hermanos: María Paula, Pedro Pablo, Miguel Angel, Juan Antonio y Delia Lucía; hermanos políticos: Juan Roberts, Gregoria Martínez, Pilar Santiago y Edith Balzarini; sobrinos y sobrinos políticos, participan con dolor su fallecimiento e invitan al sepelio de sus restos. 28|1|F|42599|28|1

✝ **ROSALIA SPINELA. - Q. E. P. D. - Falleció el 27-1-1976.** - Familias de: José Manuel Garrido, Oscar Granchetti, Victor Alloisio y José Vicente Garrido, participan el fallecimiento de la madre y madre política de su hermano político, hermano y sobrinos de María y Laureano e invitan al sepelio de sus restos. 28|1|C|320|28|1

✝ **ROSALIA BONACORSO VDA. DE SPINELA. - Q. E. P. D. - Falleció el 27 - I - 1976.** - C.A.S.R. y B.P. - Sus vecinos: Pascual González, Alberto Puebla, Pedro Puebla, Vicente Puebla, Ricardo Britos, Lucio Britos, Carlos Tello, Alberto Sillero, Ricardo Siota y sus respectivas familias, participan con dolor su fallecimiento e invitan al sepelio de sus restos. 28|1|F|42599|28|1

✝ **ROSALIA BONACORSO Vda. de SPINELA. - Q.E.P.D. - Falleció el 27-1-76.** - Rogelio, Brizuela, Rafael Brizuela, Angel Brizuela y Antonio Cappelli, Oscar Brondo, Carlos Zaradnik y Antonio Zaradnik, Francisco Quiroga, participan con profundo pesar su fallecimiento e invitan al sepelio de sus restos. 28|1|C|419|28|1

✝ **PEDRO FACHINA**

**Q. E. P. D.**

**Falleció el 27-1-1976**

**C. A. S. R. y B. P.**

Su esposa: Delia Elvira Sabatini; sus hijos: Rosa, María, Luis, Juan, Mirta y Nelí; su futuro hijo político: Valentín Ambrosio; su padre político: Evaristo Sabatini; sus hermanos: José y Juan Fachina, hermanos políticos, sobrinos y demás familiares, participan su fallecimiento e invitan al sepelio de sus restos al cementerio de Maipú, hoy a las 17.30 hs. Casa mortuoria: calle Usandivaras 798, Lotes Nacif, Maipú. Cochería Timonieri, Calderón y López, Maipú. 28|1|F|42305|28|1

✝ **PEDRO FACHINA. - Q.E.P. D. - Falleció el 27-1-1976.** - C.A.S.R. y B.P. - Su padre político: Evaristo Sabatini; hermanos políticos: José y Antonio Sabatini, Ana Sabatini, Mario Panella, Victor Agostini, Alecio Vaccaro y Jesús Martín y sus respectivas filias., participan su fallecimiento e invitan al sepelio de sus restos. 28|1|F|42306|28|1

✝ **PEDRO FACHINA. - Q.E.P. D. - Falleció el 27-1-1976.** - C.A.S.R. y B.P. - Blanca Vda. de Cruz, Mario Cruz, Pedro Gelves, Juan Kairuz, Hugo Juan Cruz, Carlos Acuña y Armando Rodríguez y sus respectivas familias, participan el fallecimiento del hermano político de su hijo político y hermano político, Antonio Sabatini e invitan al sepelio de sus restos. 28|1,F|42306|28|1

✝ **PEDRO FACHINA. - Q.E.P. D. - Falleció el 27-1-1976.** - C.A.S.R. y B.P. - Leonardo Molina, Pablo Molina, Oscar Molina, Ramón R. Santucci, Luis Arias, Pedro Vega, Ricardo Méndez, Carlos Sosa, Oscar Sánchez, Gloria Loretti y sus respectivas filias., participan su fallecimiento e invitan al sepelio de sus restos. 28|1|F|42306|28|1

✝ **PEDRO FACHINA. - Q.E.P. D. - Falleció el 27-1-1976.** - C.A.S.R. y B.P. - El Sindicato del Personal de Industrias Químicas y Petroquímicas de Mendoza, participa el fallecimiento de su afiliado e invita al sepelio de sus restos. 28|1|F|42306|28|1

✝ **PEDRO FACHINA. - Q.E.P. D. - Falleció el 27-1-1976.** - C.A.S.R. y B.P. - Domingo, Carlos, Luis y Norberto Cepeda y compañeros de trabajo de su hijo Luis Jorge: Guillermo y Alberto Rodríguez, Angel Sillido, José Fredes, Jorge Páez, Boroyan y Torres, participan su fallecimiento e invitan al sepelio de sus restos. 28|1|F|42306|28|1

✝ **CONCEPCION DI GREGORIO**

**Vda. DE FACELLO**

**Q. E. P. D.**

**Falleció el 27-1-1976**

Sus desconsolados hijos: José, Gaetana y Elena Facello; hijos políticos: Amalia Castillo, Francisco Zicaro y Francisco Escobar; nietos: Viviana y Fabiana, y demás familiares, participan su fallecimiento e invitan al sepelio de sus restos, hoy a las 10.30 horas, en el cementerio de Maipú. Casa mortuoria: Tacuarí 9557. Rodeo de la Cruz. Servicio: Casa Loretti y Cía.

28|1|F|42592|28|1

✝ **CONCEPCION DI GREGORIO Vda. DE FACELLO. - Q. E. P. D. - Falleció el 27-1-1976.** - Sus hermanos: Salvador, Ramón, José y Juan Di Gregorio; hermanas políticas María Giorgio, Vicenta Di Dio y Natividad Riveiro; sus sobrinos: Isabel, Roberto, Esther, Lucía, Lidia, Alberto, José, Mirian y Silvia Di Gregorio; sobrinos políticos: Alberto Lodi, Carmen Díaz, Francisco Ferrari, Victorio Palermini, Jorge Gatica, Noemí de Di Gregorio; sobrinos nietos, participan su fallecimiento.

28|1|C|429|28|1

**LA LIMOSNA ES ESTERIL...**

Solamente la selección y supervisión que ejerce el FONDO BECARIO pueden ayudar a un joven ciego a ocupar un mejor lugar en la Sociedad.

INFORMES

**As. Tifl. LUIS BRAILLE**

Corrientes 82 - Mza. - Tel. 212850

De 17 a 20 Hs.

✝ **CONCEPCION DI GREGORIO DE FACELLO. - Q. E. P. D. - Falleció el 27-1-1976.** Su hermana: Rosalía; su sobrina: Francisca Vda. de Castillo y flia.; su sobrina política: Ana María Vda. de Di Gregorio y flia., participan con pesar su fallecimiento e invitan al sepelio de sus restos. 28|1|C|368|28|1

✝ **CONCEPCION DI GREGORIO DE FACELLO. - Q. E. P. D. - Falleció el 27-1-1976.** Miguel Escobar y flia., Angel Escobar y Sra., Irma Escobar, Julio Escobar y flia. e Isaac Latorre y flia., participan con profundo dolor, el fallecimiento de la madre de su hermana política, Elena Facello de Escobar e invitan al sepelio de sus restos al cementerio de Maipú. 28|1|F|37852|28|1

✝ **BENJAMIN LOMBARDOZZI**

**Q.E.P.D.**

**Falleció el 27-I-1976**

**C.A.S.R. y B.P.**

Su esposa, Elena Jofré de Lombardozzi; sus hijos: Mario, Carlos, Elio y Cecilia, Fernando, Rafael y Margarita; primos, sobrinos y demás deudos, participan su fallecimiento e invitan al sepelio, hoy a las 10 hs., al cementerio de la Capital. Casa de duelo: Calle Miralles s/n. Colonia Molina. Los Corralitos. Servicio: "Casa Masselos S.R.L.

28|1|C|439|28|1

✝ **BENJAMIN LOMBARDOZZI. - Q.E.P.D. - Falleció el 27-1-1976.** - C.A.S.R. y B.P. - Pascual Vicente Lombardozzi y Flia., Adolfo Luis Lombardozzi y Flia., Emma Lombardozzi, participan con profundo dolor el fallecimiento de su querido primo y que sus restos serán inhumados en el cementerio de la Capital. 28|1|C|423|28|1

✝ **CELIA RENE REPETTO de SCHILLAGI**

**Q.E.P.D.**

**Falleció el 27-I-1976**

**C.A.S.R. y B.P.**

Sus hijos: Pedro Oscar y Vicente Osvaldo; hijas políticas: Angela Zabatarelli y Vicenta Privitera; nietos: Norma Celia, Celia María y Osvaldo Américo; nietos políticos: Juan Martínez, Armando Ugarte y Stella María Guerrero; hermanos, bisnietos, sobrinos y demás deudos, participan su fallecimiento e invitan al sepelio, hoy a las 18 hs., al cementerio de la Capital. Casa de duelo: Pueyrredón 490. Dorrego. Guiñazú. Servicio: Cochería San Miguel. 28|1|C|441|28|1

✝ **ZENON QUIROGA**

**Q.E.P.D.**

**Falleció el 27 - I - 1976.**

Su esposa: Regina Méndez de Quiroga; su hijo: Juan Antonio Quiroga; sus hermanos: Ramón Pereyra, Francesca, Roberto, Lucía, Tito, Elba, Ofelia, y Segundo Quiroga; hermanos políticos: José Lino, Félix, José, Rosa, Teresa y Marta; su nieta Gloria Silvana; sobrinos, primos y demás familiares, participan su fallecimiento e invitan al sepelio de sus restos, a las 18 horas, en el cementerio El Moyano, Junín. Casa de duelo: Ameghino 464. Palmira. Servicio cochería Juan Alarcón e hijos. Junín.

28|1|F|42308|28|1

✝ **VALENTINA DIAZ (Tía Valentina). - Q.E.P.D. - Falleció el 27-1-1976.** - Su sobrina: Elsa Noemí Moreta de Hidalgo y Angel P. Hidalgo e hijos: Ricardo Angel Hidalgo, Elsa Noemí y Néstor David Hidalgo; sobrina política: Estela Vatri de Hidalgo; hermanos: María Lidia, Julia, José y Miguel Díaz, hermanos políticos, sobrinos y demás familiares, participan con pesar su fallecimiento e invitan al sepelio de sus restos, hoy miércoles a las 18 hs., en el cementerio de Luján. Favor que agradecerán. Casa de duelo: J. O. Guevara 193, Barrio 13 de Diciembre, Luján. Servicio Cochería Municipal, Luján. 28|1|F|42596|28|1

✝ **VALENTIN CORDOBA. - Q.E.P.D. - Falleció el 27-1-1976.** Sus hijos: Pedro, Ramón, Luisa, Oscar, Tomás, Angel y Lucila; hijos políticos: Adela Yuma, Mirian Blanco, Julia Conejero, Julia Oisterna, y Gladys González; nietos y demás deudos, participan su fallecimiento e invitan a acompañar sus restos al cementerio de Tunuyán, hoy a las 16.30 horas. Casa de duelo: Carril a Vista Flores. Barrio Urquiza. Tunuyán. 28|1|F|42303|28|1

✝ **VALENTINA DIAZ (Tía Valentina). - Q.E.P.D. - Falleció el 27-1-1976.** - Dr. Carlos M. Rodríguez y sra. Margarita A. de Rodríguez y flia., participan el fallecimiento de la tía de sus amigos Angel P. Hidalgo y Elsa Noemí Moreta de Hidalgo e invitan al sepelio de sus restos. 28|1|F|42597|28|1

✝ **VALENTINA DIAZ (Tía Valentina). - Q.E.P.D. - Falleció el 27-1-1976.** - José M. Hidalgo y Angela Correa de Hidalgo y sus hijos: María Cristina de Marcelló y Roberto Marcelló; Elba (delimar de Cuadros y Carlos Enrique Cuadros; Miguel Angel y Andrés Nicolás Hidalgo y Aracelis Hidalgo de Salatino, participan su fallecimiento e invitan al sepelio de sus restos. 28|1|F|42597|28|1

✝ **VALENTINA DIAZ (Tía Valentina). - Q.E.P.D. - Falleció el 27-1-1976.** - Domingo Vatri y flia., participan con pesar su fallecimiento e invitan a acompañar sus restos. 28|1|F|42597|28|1

✝ **VALENTINA DIAZ (Tía Valentina). - Q.E.P.D. - Falleció el 27-1-1976.** - Dr. Carlos M. Rodríguez y personal de farmacia Rodríguez y sus respectivas filias., participan el fallecimiento de la tía de sus colaboradores y compañeros de tareas Angel P. Hidalgo y Elsa Noemí Hidalgo e invitan al sepelio de sus restos. 28|1|F|42597|28|1

✝ **VALENTINA DIAZ (Tía Valentina). - Q.E.P.D. - Falleció el 27-1-1976.** - José Rodríguez Lareiro y flia. y Fernando Vera y flia., participan con pesar su fallecimeinto e invitan al sepelio de sus restos. 28|1|F|42597|28|1

✝ **VALENTINA DIAZ (Tía Valentina). - Q.E.P.D. - Falleció el 27-1-1976.** - Barrera, Salinas, Escudero, Chirivino, Márquez, Ambrosio, Contardi, Vega, Venturi, Mezzatesta, Suárez, Muñoz, Videla, Díaz, Corvalán, Venteo, Lenzi, Gómez, Sassi, Gasparolo y Mari y sus respectivas filias., participan el fallecimiento de la tía de sus amigos y vecinos Angel y Titina e invitan al sepelio de sus restos. 28|1|F|42597|28|1

✝ **VALENTINA DIAZ (Tía Valentina). - Q.E.P.D. - Falleció el 27-1-1976.** - Calixto Sánchez y Betty de Sánchez, participan con pesar el fallecimiento de la tía de sus queridos amigos Elsa Noemí y Angel Hidalgo e invitan al sepelio de sus restos. 28|1|F|42301|28|1

✝ **JULIO BENI. - Q. E. P. D. Falleció el 27-1-1976. - C.A.S.R. y B.P. - Sus vecinas: María del Carmen Castillo de Lcanza y Josefina Castillo, participan su fallecimiento.** 28|1|C|410|28|1

✝ **JULIO BENI. - Q. E. P. D. Falleció el 27-1-1976. - C.A.S.R. y B.P. - Sus hijos: Ricardo Julio, Adela Rosa Beni Vda. de Martínez; nieta, Olga Raquel Martínez; hermanos: Humberto, Paulina, Atilia e Italia; hermanos políticos, sobrinos y demás deudos, participan su fallecimiento e invitan al sepelio de sus restos, hoy a las 11 horas, al cementerio de Guaymallén. Casa de duelo: Bandera de los Andes 1593, San José. Servicio: Empresa Augusto Américo Zapata.** 28|1|C|428|28|1

✝ **JULIO BENI. - Q. E. P. D. Falleció el 27-1-1976. - C.A.S.R. y B.P. - Sus hermanos políticos: Vicente, Margarita, Fernando, Joaquina y María y sus sobrinos, participan su fallecimiento e invitan al sepelio de sus restos.** 28|1|C|424|28|1

✝ **CECILIO CHACON. - Q. E. P. D. - Falleció el 27-1-1976.** - Su esposa, Pristila Niño de Chacón; hijos: Nélida, Oscar y Juan Aníbal Chacón; hijos políticos: Pedro Vega, Martha Argentini, Lucía Quiroga; nietos: Martha Elena, Stella Marys, María Gabriela, Marcela Alejandra, hermanos políticos, sobrinos y demás familiares, participan su fallecimiento e invitan al sepelio de sus restos a efectuarse hoy, a las 19, en el cementerio de Capital. Casa mortuoria: Yrigoyen 3562, Barrio Gomensoro, Villa Nueva, Guaymallén. Servicio: Cochería Valverde. 28|1|F|42304|28|1

✝ **CECILIO CHACON. - Q. E. P. D. - Falleció el 27-1-1976.** - Sus sobrinos: Carlos Nanfra, Graciela Rubio de Nanfra, Hugo A. Giménez Larraquy y Angélica T. Nanfra de Giménez Larraquy, participan con profundo dolor su fallecimiento e invitan al sepelio de sus restos. 28|1|C|435|28|1

✝ **CECILIO CHACON. - Q. E. P. D. - Falleció el 27-1-1976.** - América del Carmen Niño y Alberto Nanfra, participan con profundo dolor el fallecimiento de su hermano político e invitan al sepelio de sus restos. 28|1|C|435|28|1

✝ **ROCCO TRICARICO - Q. E. P. D. - Falleció el 27-1-76.** - Su esposa: Margarita Lafata; sus hijos: Antonio, Domingo, Pascual, Salvador y Liliana; sus hijos políticos: Juana Bidone, Margarita Squillasi, Miria Catalina Mouzón, Jamil Melgui y Antonio Florino; y sus nietos, participan su fallecimiento e invitan al sepelio hoy a las 17.30 horas en el cementerio de Guaymallén. Casa mortuoria: Guillermo Molina y Dorrego. Dorrego, Guaymallén. 28|1|C|442|28|1

**CECILIO CHACON. - Q. E. P.**

## PARTICIPACIONES

✝ **PIA STELLA PANNOCCHIA de BORONI. - Q.E.P.D. - Falleció el 26-I-1976.** - Su hermana política, Julia Nardecchia de Pannocchia; sus sobrinos: Irma Pannocchia de Quiroga y José Quiroga, Telma Pannocchia de Asencio y Francisco Asencio sus sobrinos nietos: Norma Quiroga de Lemos y Juan Carlos Lemos, Susana Quiroga de Cruz y Francisco Cruz; Elides Asencio de Cuello y Oscar Cuello (ausentes), Roberto Asencio y Silvia Quiroga; participan su fallecimiento y que sus restos fueron inhumados en el día de ayer. 28|1|C|438|28|1

✝ **PIA STELLA PANNOCCHIA Vda. de BORONI. - Q.E.P.D. Falleció el 26-I-1976. - C.A.S.R. y B.P. - Adamo Palmieri, Alfredo Palmieri y Flia., participan su fallecimiento y que sus restos fueron inhumados en el día de ayer.** 28|1|C|414|28|1

✝ **TERESA CASAGRANDE DE TUMBARELLO. - Q. E. P. D. Falleció el 26-I-1976. - C. A. S. R. y B. P. - La inspectora técnica Seccional, el personal directivo, docente y de servicio, los alumnos, la comisión cooperadora y el club de madres de la Escuela Nº 5 "Domingo Bombal", de Capital, participan con profundo pesar el fallecimiento de la madre de la docente Sra. Carmen Iris Tumbarello de Piemontesi y ruegan una oración a su memoria.** 28|1|C|386|28|1

✝ **TERESA CASAGRANDE VDA. DE TUMBARELLO. - Q. E. P. D. - Falleció el 26-I-76.** El personal técnico y auxiliar del Servicio "A" del Hospital Carlos Pereyra, participa el fallecimiento de la madre política del doctor José Carlos Ortega. 28|1|C|251|28|1

✝ **TERESA CASAGRANDE de TUMBARELLO. - Q.E.P.D. - Falleció el 26-I-1976.** - Personal Técnico y Auxiliar del Hospital Diego Paroissiens, Maipú, participa el fallecimiento de la abuelita de su compañero, Dr. Aldo Bocchi, Director del Hospital. 28|1|C|395|28|1

✝ **TERESA CASAGRANDE VDA. DE TUMBARELLO. - Q.E.P. D. - Falleció el 26-I-1976.** - Carlos Linde y Flia., participan el fallecimiento de la señora madre de su dilecta amiga Violeta y que sus restos fueron inhumados en el día de ayer. 28|1|C|425|28|1

✝ **TERESA CASAGRANDE de TUMBARELLO. -Q.E.P.D. - Falleció el 26-I-1976. - C.A.S. R. y B.P. - Personal Directivo, Docente, Especial y de Servicio de la Escuela Nº 9, "Patricias Mendocinas", participan con pesar el fallecimiento de la madre de la señora Violeta Tumbarello de Ortega, docente del establecimiento, y ruegan una oración a su memoria.** 28|1|C|440|28|1

✝ **ANTONIO SALCEDO. - Q.E. P.D. - Falleció el 26-I-1976.** El Consejo Directivo, Tribunal de Penas, Consejo de Arbitros y Tribunal de Cuentas de la Liga Mendocina de Fútbol, participan el fallecimiento de su digno consejero representante de la División Primera "B", y que sus restos fueron inhumados en el cementerio de la Ciudad de Maipú. 28|1|C|420|28|1

✝ **ANTONIO SALCEDO BLANCO. Q.E.P.D. - Falleció el 26-I-76.** - Luis Ramón Flores y Sra., participan con hondo pesar el fallecimiento de su amigo y vecino y que sus restos fueron inhumados ayer en el cementerio de Maipú. 28|1|F|42593|28|1

✝ **ANTONIO SALCEDO BLANCO. Q.E.P.D. - Falleció el 26-I-76.** - Hugo Carrazco, Pedro Quinteros, José Reales y Osvaldo Coassin y familias, participan con pesar el fallecimiento de su dilecto amigo y que sus restos fueron inhumados en el día de ayer. 28|1|F|42302|28|1

✝ **CESAR NOVERO. - Q. E. P. D. - Falleció el 26-I-1976.** - Omega Amoblamientos, participa su fallecimiento y que sus restos fueron inhumados ayer en el cementerio de la Capital. 28|1|C|412|28|1

✝ **CESAR NOVERO. - Q. E. P. D. - Falleció el 26-I-1976.** - Humberto Carribero y señora, participan su fallecimiento y que sus restos fueron inhumados ayer en el cementerio de la Capital. 28|1|C|411|28|1

✝ **JESUS CORNEJO. - Q. E. P. D. - Falleció el 26-I-1976.** Familias de Nuñez, Zenocrati, Muñoz, Balada, Castillo, Neri, Díaz García, Teurlay, Ferreyra, Serrano, Lillo, Airoldi, Galdames, Carduner, Torresi, Molina, Defelippe, Zingale, Bassone, Tardio, Catalán, participan el fallecimiento del padre de su vecina y amiga Gloria de Vélez y que sus restos fueron inhumados en el día de ayer. 28|1|C|355|28|1

## RECORDATORI

CRONICA POLICIAL

El detenido, Carlos Alberto Varela Sosa, y parte de lo secuestrado por la policía.

# Detúvose a un ladrón que realizó más de 40 robos

## Estiman en $ 6.500.000 el valor de lo sustraído

Efectivos de la Dirección de Investigaciones de la Unidad Regional Primera lograron aclarar varios robos por valor de 6.500.000 pesos con la detención de un audaz ladrón que ingresaba en las viviendas valiéndose de su agilidad para escalar muros, lo que le valió entre sus conocimientos el alias de "El gato negro". Se trata de Carlos Alberto Varela Sosa, argentino, de 26 años, residente en Alvear 1721, de Villa Hipódromo, Godoy Cruz, ladrón en la modalidad de "scruchante", el que utilizaba para sus andanzas delictivas dos modernos automóviles. Siempre operaba solo.

La información policial consigna que el delincuente se confesó autor de numerosos delitos en nuestra provincia y otros 30 en la Capital Federal y Gran Buenos Aires. Varela Sosa era un ladrón solitario y ocupaba siempre dos vehículos de su propiedad: un Torino y una camioneta Chevrolet, los que utilizaba para trasladar los elementos robados en vivendas cuya vigilancia realizaba pacientemente a fin de cerciorarse de que no se encontraban sus moradores.

Al detenido se le conoce como "El gato negro" debido a la facilidad con que sorteaba muros y paredes, siempre con zapatillas y silenciosamente.

En su domicilio el personal de Investigaciones logró secuestrar una guitarra para concierto, dos televisores portátiles, una máquina de escribir, una máquina calculadora, una radio-grabador de origen alemán, un grabador nacional, dos revólveres calibre 38, una pistola automática, tres relojes de oro, una cadena del mismo metal, una escopeta calibre 16 importada, dos bolsos de cuero, una radio a transistores y gran cantidad de magazzines y cassettes.

Destaca también la policía que el monto de lo robado alcanza a 6.500.000 pesos y que por su especialidad, el maleante prefería sustraer objetos de oro y pequeños, aunque de no encontrar se llevaba lo que podía, siempre que se tratara de "elementos vendibles sin mayores problemas", y fáciles de transportar.

Por otro lado, una comisión policial ha viajado a la Capital Federal en procura de ubicar las joyerías en donde el ladrón redujo las alhajas, con cuyas ventas compró los dos vehículos.

En Mendoza, algunos de los damnificados por las andanzas del delincuente, son las siguientes: Nilda Clydes Krsul de Robotti, Marta Alicia Marlangón, Juan José Vinci, Felisa Juana Viacava de López, Carlos Julio Rodríguez y Lucas Américo Jurín.

## Robaron joyas por valor de 170 mil pesos

El señor Juan Carlos Suárez, residente en Sargento Cabral 1836, Las Heras, propietario de una fábrica de muebles instalada en su domicilio, denunció en la seccional 16ª, que desconocidos ingresaron en su casa, luego de romper una ventana y sustrajeron joyas por valor de 170.000 pesos.

De acuerdo a la información policial, los ladrones se apoderaron de un brazalete de oro 18 kilates, una pulsera con dijes, un anillo con piedras negras, un cintillo con brillantes y una alianza, todo de oro.

## Incendio en una panadería de San Rafael

SAN RAFAEL. — En la panadería ubicada en calle Almirante Brown s/n. de propiedad del ciudadano Alberto Cano, se produjo un incendio que afectó un depósito de bolsas de harina y lácteos.

Al lugar concurrió una dotación del cuerpo de bomberos que logro combatir las llamas que habían adquirido gran incremento. No fue estimado el monto de las perdidas.

## Robo de maquinarias de una mina

SAN RAFAEL. — Un robo de maquinarias por una cifra varias veces millonaria fue denunciado en el destacamento policial del paraje El Sosneado por el administrador de la empresa minera Yescal Minera S. A., justipreciando el robo en 1.800.000 pesos nuevos.

La denuncia fue radicada el 24 de este mes por el señor Felipe Romano, domiciliado en la ruta 40, quien es administrador de ese establecimiento, y declaró que de un galpón de su propiedad autores ignorados le sustrajeron cuatro máquinas cortadoras de mármol. Para ello los desconocidos debieron cortar los bulones que las sujetaban. Dijo que además de esas máquinas se llevaron los correspondientes discos y una carpa de tamaño grande.

La policía ha comenzado la investigación del hecho practicando los procedimientos de rigor.

## Movimiento del Mercado de Vinos

Ciento treinta y cuatro operaciones se anotaron ayer en el mercado de vinos de Mendoza, por un volumen de 63.910 hectolitros comercializados.

Los promedios logrados en la jornada arrojaron las siguientes cifras: tintos, $ 885.11 por hectolitros; criollos y claretes, $ 602,09, y blancos, $ 736,03.

## *El fuego destruyó una fábrica en Munro*

BUENOS AIRES, 27 (NA). — Quince dotaciones de bomberos de cuatro distritos fueron necesarias para sofocar, este mediodía, un incendio de corte cinematográfico que redujo a cenizas una fabrica de productos químicos en la vecina localidad de Munro después de haber volado espectacularmente tanques de alcohol y solvente; paredes y maquinarias, sin que hubiera victimas, aunque las perdidas son del orden de los miles de millones de pesos viejos.

La fabrica se encontraba en la esquina de José Hernández y Mendoza, en Munro, una población predominantemente fabril en el partido bonaerense de Vicente López, lindante con esta capital, y la inexistencia de victimas se atribuye al hecho fortuito de que el siniestro se produjo poco antes del mediodía, cuando el personal se había retirado a almorzar.

Aún no se ha establecido la causa de la conflagración que arrasó con la fábrica, pero su estallido fue súbito y en pocos segundos las llamas habían envuelto la construcción, amenazando con propagarse al vecindario, mientras estallaban —uno tras otro— grandes tanques de materiales inflamables utilizados en la elaboración de productos comerciales.

La intensidad del incendio fue tal que hubo de pedirse colaboracion a los departamentos de bomberos de partidos distantes como Tres de Febrero, San Martín, Villa Ballester y San Isidro, de donde llegaron quince dotaciones que tras ímprobos esfuerzos apagaron el incendio.

# Departamentales

## *Guaymallén*

### La Comuna hizo entrega de beneficios a pensionados

GUAYMALLEN. — En acto organizado por la Municipalidad, a través de su Departamento de Cultura y Difusión, junto con la Dirección de Asistencia a la Ancianidad, fueron entregadas nuevas pensiones a residentes en Guaymallén, Capital, Las Heras y Godoy Cruz. Al llegar la reina nacional de la Vendimia 1975, Teresa Beatriz Ripoll, y la soberana departamental por el año 1976, Dolly Elizabeth Linares, recibieronlas la "Marcha de la Vendimia" y el espontáneo aplauso de los ancianos a los cuales saludaron.

Asistieron por la Comuna, su titular, señor Matías Ramírez; el secretario de Obras Públicas, señor Melitón Roberto Vilchez; el tesorero municipal, señor Uberli Ubaldo Alvarez; el director de Promoción de la Comunidad, señor Leopoldo Véliz; la jefa del Departamento de Cultura y Difusión, señora Alcira Caballero de Castillo, y el representante del Sindicato de Obreros y Empleados Municipales de Guaymallén, señor Roberto Murúa; por la Dirección de Asistencia a la Ancianidad e Invalidez, lo hicieron la subdirectora a cargo del organismo, señorita Cira Sabina Ticera; los miembros del directorio, señora Angélica Sagaz de Quiroga, señor Jesús Pablo Goicochea y señorita Berta Estrella; y el delegado departamental, señor Pablo Chavero; por la Caja de Jubilaciones de la Provincia, la integrante del directorio, señora Estela Molina de Leal y el delegado zonal, señor Osvaldo Blas Castillo Brisole; por la Rama Femenina la señora Alicia de Zambrano; por las 62 Organizaciones, el señor Angel Carlos Herrera; por el gremio de Sanidad, el señor Raúl Molina y por la Juventud Sindical de ATSA, el señor Juan Carlos Navarro; funcionarios y personal de ambas dependencias; beneficiarios, familiares, amigos y numeroso público.

Instaladas las autoridades en un costado de los jardines municipales, al lado de los ancianos, se inició el acto con la entonación del Himno Nacional y una grabación acerca del Decálogo de la Ancianidad. Siguió media hora de gimnasia sico-física y yoga, a cargo de participantes de la "Gran Fraternidad Universal" Temas del acervo tradicionalista, en la voz y guitarra de Héctor Díaz Ahumada y conceptos de la titular interina de la Dirección de Asistencia a la Ancianidad e Invalidez, marcaron la continuidad. En sus palabras, la señorita Cira Sabina Ticera agradeció al comisionado municipal, señor Matías Ramírez la colaboración prestada, que posibilitó realizar el programa en la Comuna. Tras referirse a la labor que cumple la dependencia bajo su responsabilidad, tuvo expresiones de aliento para los ancianos, "hacia quienes, —manifestó—, se dirige lo mejor de nuestra actividad". Concluyó solicitando un minuto de silencio en memoria de la señora Eva Perón, que se cumplió.

Los nuevos beneficiarios recibieron de las autoridades el carnet y monto del beneficio. La primera entrega a la señora Isabel Ernestina Godoy viuda de Montero fue efectuada por el comisionado municipal, señor Matías Ramírez. Posteriormente, la señora Claudina García recibió un audífono, y otro beneficiario, una silla de ruedas.

Como homenaje al pueblo de Guaymallén, dos ancianos, entregaron al señor Matías Ramírez un pergamino recordatorio rubricado por los 21 nuevos pensionados, mientras uno de ellos agradecía públicamente los beneficios acordados. Un anciano, la señorita Ticera y el señor Ramírez arriaron el pabellón nacional, ofreciendo luego un concierto de guitarra Zúniga, López y Díaz Ahumada. En forma paralela, personal del Departamento del Cultura y Difusión de la Municipalidad, distribuyo golosinas entre los beneficiarios y niños presentes.

La nómina de beneficiarios es la siguiente:

**Capital:** Isabel Ernestina Godoy Vda. de Montero; Luisa Ojeda de Almonacid; José Tomas Esquivel; Celia Anselma Leon Vda. de Gil; Tomás González; Plácida Cantos Vda. de Castro y Simona Alicia Bracamonte de Massola.

**Godoy Cruz:** Roberto Ruiz Merino; Liliana Viviani Parolari; Rosa Elvira Montenegro; Pedro Eulogio Morales Orozco y Emilia Cabaña.

**Guaymallén:** Antonia Benicia Velázquez Vda. de Lucero; Juana Cherrato Vda. de Medina; Juana del Rosario Sosa de López; Antolino Olguin y Luis Antonio Albarracín Tejada.

**Las Heras:** María Teresa Yáñez Vda. de Arce; Francisca Pereyra Vda. de Reynoso; Manuel Víctor Rojas y Gregorio Monte de Oca.

### Citación a becarios

GUAYMALLEN. — La Municipalidad a través del Departamento de Cultura y Difusión ha citado con carácter de urgente, a las personas que seguidamente se mencionan, a fin de que en forma inmediata concurran a Tesorería Municipal, con documentos de identidad, dentro del horario matinal de atención al público, para percibir cheques correspondientes a becas municipales 1975: Rillán Rubén Castro, diciembre; Emma Rosario Fuensalida, diciembre; Primitivo Velarde, diciembre; y Gloria Pilar Acosta, noviembre y diciembre 1975.

Resáltase a los interesados que de no presentarse a esta citación, los fondos de esos beneficios serán reintegrados nuevamente.

### Calle Pedro Molina

GUAYMALLEN. — Recordó la Municipalidad a los vecinos frentistas de calle Pedro Molina, en el trayecto entre avenida Costanera y Rafael Obligado, del distrito Pedro Molina, que el documento inicial de la obra de pavimentación que se está realizando en esa arteria, vencerá el próximo 15 de febrero, siendo de aplicación la ordenanza Nº 114/75.

Asimismo, con motivo de la pavimentación de calle Adolfo Calle, en el tramo que va de Zapiola a Cobos, en Dorrego, la Comuna hizo recordar a los vecinos frentistas que conforme con disposiciones vigentes contenidas en la ordenanza Nº 111/75, el primer documento de esa obra vencerá el venidero 15 de febrero.

En ambos casos, para mayores informaciones, aclaraciones y consultas, los interesados deberán dirigirse a la Dirección de Promoción de la Comunidad, en el costado norte del hall municipal, dentro del horario matinal de atención al público.

## *Godoy Cruz*

### Visita de niños de Tunuyán

GODOY CRUZ. — Respondiendo a una invitación del comisionado municipal, señor Enrique Constantino Panoff, estuvo de visita durante cuatro días en Godoy Cruz, un contigente de niños proveniente del departamento de Tunuyán.

El grupo compuesto por 25 niños de 10 a 14 años, de distintos establecimientos educacionales del Valle de Uco, fue acompañado por los profesores de educación física, Lucía Monteleone y Salvador Bordoy.

A su arribo a la casa municipal de Godoy Cruz fueron recibidos por el secretario de Gobierno y Acción Social de la comuna, Gerardo Armando Díaz, quien se encontraba acompañado por el director de Educación y Deporte, José Slaide, el encargado de Turismo Social, Víctor Carlos Salzo y otros funcionarios municipales.

El secretario Díaz saludó a los visitantes augurándoles una feliz y provechosa estadía. Lo mismo hizo el señor Slaibe, quien instó a los pequeños a aquilatar esta experiencia y sacar, posteriormente, todo lo positivo que emane de ella.

Los pequeños se alojaron en las instalaciones del club Filippini y la municipalidad de Godoy Cruz proveyó alimentos, transporte y solventó todos los gastos de la estadía.

Se cumplió su variado programa que incluyó visitas al centro comercial y Cívico; a bodegas; al Museo de Ciencias Naturales "Cornelio Moyano"; excursiones al Itinerario Turístico Cerro de la Gloria - Zoológico ,al Acuario, estación terminal de ómnibus y Plumerillo.

También hubo actividades deportivas y recreativas: natación, fogones y partidos de fútbol y handfol con niños del Centro de Recreación y Deportes Nº 2 de la municipalidad de Godoy Cruz.

## Ayuda para examen médico a escolares

GODOY CRUZ. - El comisionado municipal, señor Enrique Constantino Panoff, en una nota dirigida al ministro de Cultura y Educación de nuestra Provincia, ofrece la cooperación de los dos centros de salud que posee la comuna, para efectuar la revisación médica de los niños en edad escolar.

En la nota, el comisionado Panoff expresa: "haciéndome eco de numerosas gestiones realizadas ante esta Intendencia, por vecinos de distintos barrios de este departamento, con una densa población de niños en edad escolar, me permito ofrecer la colaboración de esta comuna, poniendo a disposición de ese ministerio, los centros de salud "Ramón Carrillo" y "José Ignacio Rucci", que están justamente emplazados en zonas que ayudarían a facilitar a sus pobladores, el debido cumplimiento de las disposiciones escolares a que me he referido".

Luego hace referencia a que la aceptación del ofrecimiento beneficiaria a numerosas familias que verán solucionados sus problemas de transporte y gastos consiguientes para el traslado de los niños hasta el local del Cuerpo Médico Escolar, donde se realiza actualmente la pertinente revisación médica.

## Iniciarán pavimentación en City Fathers

GODOY CRUZ. — Personal técnico municipal informó que en los primeros días del mes de febrero se iniciará la pavimentación de arterias en City Fathers.

Ayer, personal municipal procedió a retirar el excedente del movimiento de tierra realizado en esas calles.

En un plazo de 10 días se finiquitará el movimiento total del suelo de esas calzadas y comenzará el tendido del hormigón.

## Prosigue la construcción de la sede de una parroquia

GUAYMALLEN. — "Campaña del mosaico" ha denominado la parroquia "Cristo Rey" a una iniciativa consistente en aportar un metro cuadrado de mosaico, incluido material y mano de obra y evaluado en $ 500, con destino al embaldosado del nuevo templo, que a buen ritmo se construye en Pringles y Tropero Sosa, de barrio "Monseñor Verdaguer" (ex Nueva Ciudad). Las colaboraciones de esa u otra naturaleza pueden hacerse llegar a la sede de la actual parroquia "Cristo Rey", en Tiburcio Benegas y Pringles, Guaymallén, o al teléfono 216777.

En tocante ceremonia realizada el pasado 12 de octubre, monseñor Rafael Rey, vicario general del Arzobispado de Mendoza, que estaba acompañado de autoridades eclesiásticas, municipales, vecinales, padrinos del acto, invitados y gran cantidad de público, bendijo la piedra fundamental de la futura iglesia, colocada después en un sitio especialmente preparado y conteniendo el acta testimonial.

Exactamente sobre ese lugar, se levantará el altar, que en la planta central constituirá el núcleo de la vida espiritual, brindando la posibilidad de total y comunitaria participación en las celebraciones litúrgicas.

La estructura externa —de la que se han erigido tres muros hasta altura de vigas de dintel, estando en vías de ejecución el cuarto, sobre calle Pringles— es sobria, con humildad de formas y materiales. Resalta en el frente la cruz, que tiende sus brazos en apertura hacia la comunidad. La nueva iglesia, comenzada en noviembre del año anterior, es amplia, de contorno sencillo, pero de avanzada técnica.

Su construcción es fruto de la multiplicidad de esfuerzos desplegados por los residentes en el área de acción de la parroquia, firmas departamentales, sacerdotes redentoristas responsables de su funcionamiento, comisión de caballeros y subcomisión de damas "protempio". Las donaciones de materiales y elementos han sido numerosas, lo que unido a festivales, beneficios diversos,etc., permitieron contar con las bases necesarias para iniciar y proseguir sin interrupción con esta obra de gran proyección, de la que es merecedora, indudablemente, la comunidad del barrio Monseñor Verdaguer. Actualmente la parroquia "Cristo Rey" tiene 400 socios-cooperadores que en forma periódica, contribuyen voluntariamente para concretar aquella realidad.

**Reunión danzante.** — Con el propósito de recaudar fondos para la construcción del nuevo templo, el próximo 7 de febrero, a las 21.30, se llevará a cabo una reunión danzante familiar y juvenil en el local de la unión vecinal "Comandante Torres", en calle Pringles casi esquina Tropero Sosa, de barrio Monseñor Verdaguer (ex Nueva Ciudad). Han sido invitadas familias y jóvenes residentes en el ámbito jurisdiccional de la parroquia e inmediaciones.

## *Las Heras*

### Políticas

#### Partido Justicialista

LAS HERAS.— En este departamento quedó constituido, en reciente reunión, el denominado Frente de Unidad Peronista "a los efectos de la organización partidaria con vistas a las próximas elecciones internas del Partido", según se informó en un comunicado.

El comando departamental del nucleamiento quedó integrado con los señores Jorge Yoma, Modesto Bracco, Guillermo Núñez, Armando Montanelli, Marcos Casado, Hilda Muñoz de Massara, Roque Roberto Fontana, Germán García, Mauricio Díaz y Jorge Massara. La secretaría general estará a cargo de Rosario Lo Ducca y Jorge H. Gordillo. En las restantes secretarías actuarán: finanzas, Severio Furfuri y Avelino Naciff; femenina, Luisa Dinatale y Emin Sanz Ran; juventud, Massara, Elga Sagaz y Armando Samuel Bergell; gremial, Salomón María Quinteros y Modesto Villegas; propaganda, José Nicolás Suárez y Benjamín Pujadas; padrones, Pablo Giménez y Felipe Yoma; boletas, Angel Ortigalas y Amado Suárez; movilidad, Pastor Molina y Antullo Naciff; relaciones públicas, Juan B. Chavero y Eloy Marco.

Como asesores generales se desempeñarán Miguel Cisterna, Margarita Miranda, Juan Carlos Canovas, Serafín Hembert, Urbano Peralta, Pedro Grigor, Antonio Rodríguez, Pedro Zúñiga, Jorge Castro, Dolores Agüero, Pedro Agüero, Genaro Castro y Guillermo Cejas.


¡Gracias! Espíritu Santo
POR LA GRACIA CONCEDIDA
C. C. de S.
28|1|C|383|28|1

¡Gracias! Espíritu Santo
POR EL FAVOR RECIBIDO
Jorgelina y Liliana
28|1|C|298|28|1

¡Gracias! Espíritu Santo
POR LA GRACIA CONCEDIDA
Osvaldo, América y Mario
28|1|C|365|28|1

¡Gracias! Espíritu Santo
POR EL FAVOR CONCEDIDO
LITA
28|1|C|183|28|1

¡Gracias! Espíritu Santo
POR LA GRACIA CONCEDIDA
De Paz y flia.
28|1|C|184|28|1

¡Gracias! Espíritu Santo
POR LA GRACIA CONCEDIDA
M. B.
28|1|C|382|28|1

¡Gracias! Espíritu Santo
POR EL FAVOR RECIBIDO
M. C. D. y V. F.
28|1|C|370|28|1

¡Gracias! Espíritu Santo
POR LA GRACIA CONCEDIDA
CARLOS
28|1|C|075|28|1

¡Gracias! Espíritu Santo
POR EL FAVOR CONCEDIDO
R. G.
28|1|C|057|28|1

¡Gracias! Espíritu Santo
POR LA GRACIA CONCEDIDA
S. de F.
28|1|C|226|28|1

¡Gracias! Espíritu Santo
POR LA GRACIA CONCEDIDA
C. A. F. y M. E. de R. de F.
28|1|C|191|28|1

¡Gracias! Espíritu Santo
Humberto Saenz
28|1|F|43018|28|1

¡Gracias! Espíritu Santo
POR EL FAVOR CONCEDIDO
I. B. A. T.
28|1|C|115|28|1

¡Gracias! Espíritu Santo
POR LA GRACIA RECIBIDA
G. de R.
28|1|C|195|28|1

¡Gracias! Espíritu Santo
POR FAVORES RECIBIDOS
J. C. M
28|1|C|241|28|1


LUIS DOMINGO GANCIA

Q. E. P. D.

Falleció el 17 - I - 1976.

Su desconsolada esposa, hermana, hermanos políticos, sobrinos, sobrinos nietos y ahijados agradecen intimamente a amigos y a todas aquellas personas que de una u otra forma hicieron llegar sus expresiones de condolencia, asistencia al velatorio, ofrendas florales, telegramas y acompañamiento de sus restos a su última morada.

28|1|C|203|28|1

# LICITACIONES

Intervención Federal en Mendoza
MINISTERIO DE HACIENDA
**DIRECCION DE COMPRAS Y SUMINISTROS**

Llámase a LICITACION PUBLICA para el día y horas que seguidamente se detallan, con los motivos y destinos que se expresan:

APERTURA: 17 de FEBRERO de 1976.

A LAS: 9,00 HORAS - LICITACION PUBLICA Nº 26 DIRECCION DE BOSQUES Y PARQUES PROVINCIALES: adquisición de Uniformes, Equipos y Ropa de Trabajo.

A LAS: 10,00 HORAS - LICITACION PUBLICA Nº 27

REGGISTRO DEL ESTADO CIVIL Y CAPACIDAD DE LAS PERSONAS: Reparación Ficheros "KRAFT".

Las listas detalles y Pliegos de Condiciones, se encuentran a disposición de los interesados en esta DIRECCION DE COMPRAS Y SUMINISTROS; sita en PALACIO DE GOBIERNO - Cuerpo Central - 2do. Piso - MENDOZA.

281|F|4302|28|1

MINISTERIO DE ECONOMIA
CORPORACION EMPRESAS NACIONALES
YACIMIENTOS PETROLIFEROS FISCALES
ADMINISTRACION MENDOZA
**LICITACION PUBLICA AM. Nº 1.292**

TRABAJOS AUXILIARES CON EQUIPO MENOR - VIALIDAD EN AREA MALARGUE

APERTURA: Día 18 de Febrero de 1976 a las 11,00 horas en calle Salta 672 - Godoy Cruz - Mendoza

VALOR DEL PLIEGO: $ 200,-

22|1|F|14999|31|1|D

MINISTERIO DE ECONOMIA
CORPORACION EMPRESAS NACIONALES
YACIMIENTOS PETROLIFEROS FISCALES
ADMINISTRACION MENDOZA
**LICITACION PUBLICA AM. Nº 1.291**

TRABAJOS DE HORMIGON SIMPLE Y ARMADO EN AREA MALARGUE DE LA ADMINISTRACION MENDOZA.

APERTURA: Día 16 de Febrero de 1976 a las 9,00 horas en calle Salta 672 - Godoy Cruz - Mendoza.

VALOR DEL PLIEGO: $ 200,-

22|1|F|14998|31|1|D

**Gobierno de la Intervención Federal en Mendoza**
MINISTERIO DE OBRAS Y SERVICIOS PUBLICOS
**Dirección Provincial de Vialidad**
"LICITACIONES PUBLICAS"

Llámase a licitación pública para los días y horas abajo indicados con motivo de:

**Expte. Nº 3977 - OS - C - 1975.**
5 de Febrero de 1976, a las 9 horas.
Contratación de un camión regador de agua, con destino a distintas calles del Departamento San Carlos.

**Expte. Nº 4024 - OS - A - 1975.**
5 de Febrero de 1976, a las 10 horas.
Contratación de servicio de seguridad, control y vigilancia en Dpto. Talleres y Sección Equipos

**Valor de la Carpeta: $ 700.-**

Apertura de propuestas, pliegos de condiciones e informes en Oficina de Compras de la D.P.V. sita en calle Dr. Carlos W. Lencinas s/n., Parque Gral. San Martín - Mendoza. 28|1|F|43086|29|1

**Ministerio de Bienestar Social**
**Mutualidad de Empleados y Obreros de la Provincia**

Llámase a Licitaciones Públicas para el día 10 de Febrero del corriente año, para las provisiones a saber:
9 horas - POLLOS DESVISCERADOS. Febrero, Marzo, Abril; con destino a Hospital El Carmen y Sanatorio A. Fléming.
10 horas - INSTRUMENTAL Y MATERIAL ODONTOLOGIA - 1º Semestre 1976; con destino a Consultorios Externos.
Pliego de condiciones: Oficina de Adquisiciones y Suministros. Perú 1258 - Mendoza.

28|1|F|43093|28|1

MINISTERIO DE ECONOMIA
CORPORACION DE EMPRESAS NACIONALES
**GAS DEL ESTADO**
**LICITACION PUBLICA Nº 1/76**

Llámase a LICITACION PUBLICA, "por el cromado poroso de cilindros compresores de equipos Motocompresores Clark M. A.".

APERTURA: 13 de Febrero de 1976, a las 11 horas.

**LICITACION PUBLICA Nº 2/76**

Llámase a LICITACION PUBLICA, "por el cromado poroso de camisas de cilindros matrices de Motocompresores Clark M. A.".

APERTURA: 13 de Febrero de 1976, a las 11.30 horas

Las firmas interesadas pueden retirar los pliegos respectivos en División Compras, sita en calles Las Tipas y Santiago del Estero, Godoy Cruz - Mendoza, de 7 a 13 horas, los días hábiles de lunes a viernes.

VALOR DEL PLIEGO: $ 50,00.

22|1|F|30466|29|1

**BANCO DE MENDOZA**
LICITACION Nº 9/76-311

INSTALACION Y PROVISION DE CONDUCTOS DE TOMA DE AIRE EXTERIOR (EQUIPO AIRE ACONDICIONADO)

APERTURA: Día 18 de febrero de 1976 - a las 11,00 horas!

PLIEGOS E INFORMES: Dpto. Compras y Licitaciones del Banco (Gutiérrez 51 - Subsuelo - Mendoza)

VALOR DEL PLIEGO: $ 30.- (PESOS TREINTA).

28|1|F|43026|30|1

MINISTERIO DE ECONOMIA
**CORPORACION DE EMPRESAS NACIONALES**
**GAS DEL ESTADO**
**LICITACION PUBLICA Nº 3/76**

Llámase a Licitación Pública, "Para la adquisición de los siguientes materiales: Bridas, Tees, Codos y Válvulas".

**Apertura:**
18 de Febrero de 1976 a las 11 hs.

Las firmas interesadas pueden retirar los pliegos respectivos en División Compras, sita en calles Las Tipas y Sgo. del Estero, Godoy Cruz - Mza., de 7 a 13 horas, los días hábiles de lunes a viernes.

Valor del Pliego: $ 50:-

28|1|F|43030|4|2

**MUNICIPALIDAD DE GUAYMALLEN** — Llamado a Licitación Pública

28 de Enero de 1975 - 10 horas PARA CONTRATAR la adquisición de SESENTA MIL (60.000) fichas cuentas, con destino a la Oficina de Padrones de esta Comuna. Detalle en expediente municipal Nº 9909 - PR- 75. Pliego de condiciones y demás informes en División Compras y Suministros, en horas de atención al público. 28|1|F|43029|28|1

# EDICTOS JUDICIALES

EDICTO. — Caja de Seguro Mutual Ley 1828, cita cinco (5) días beneficiarios Angela Dolores Flores Vda. de Bustos para reclamos derechos seguro mutual. - Carlos Raúl Nanclares, subgerente.

24|1|C|179|28|1

EDICTO. — Caja de Seguro Mutual Ley 1828, cita cinco (5) días beneficiarios José Agustín Guiñazú Bustos para reclamos derechos seguro mutual. Carlos Raúl Nanclares Subgerente a cargo de la gerencia.

24|1|F|42072|28|1

EDICTO. — Caja de Seguro Mutual Ley 1828, cita cinco (5) días beneficiarios Cirilo Martínez Domínguez, para reclamos derechos seguro mutual. - Carlos Raúl Nanclares, subgerente.

27|1|C|854|31|1

EDICTO. — Expte. 126.760 Agrícola Dalmau S.A. perforará en su propiedad en El Algarrobo Tunuyán, Mendoza, en 0,00 m. 80 m. diámetro 12". Empresa Perforadora Tecnicagua S.A.

27|1|C|854|28|1

EDICTO. — Juez Civil Rivadavia cita herederos y acreedores Apolinario Morales comparendo tres de marzo próximo once horas. Autos 637. - Francisco D. Simca Secretario. 22|1|F|50447|30|1|A

EDICTO — Juez Civil Rivadavia cita herederos y acreedores de Justo Ortuvia y Rosa Elvira Ortiz comparendo veintisiete febrero once horas Autos 628. - Francisco D. Simón - Secretario.

22|1|F|50453|30|1|A

EDICTO. — Juez Civil Rivadavia cita herederos y acreedores de Dora Tránsito Olivares comparendo veinticuatro febrero doce horas Autos 629. - Francisco D Simón secretario.

22|1|F|50459|30|1|A

EDICTO. — Juez Segundo Juzgado Civil cita herederos y acreedores de Francisco Fernández Beltrán comparendo 5 de febrero 1976 ocho treinta horas. Autos Nº 16784. - Elda I. Savoy, Secretaria. 221|F|50477|30|1|A

EDICTO. — Caja de Seguro Mutual Ley 1828, cita cinco (5) días beneficiarios Vicente Federico Puerta Zúñiga para reclamos derechos seguro mutual. Carlos Raúl Nanclares, subgerente.

28|1|C|192|1|2

EDICTO. — Juez Primer Juzgado de Menores, Auto 66 -F-76: "Barroso, Carlos Pablo p Autorización para viajar", cita y emplaza diez días al señor Santiago Enrique Barroso, ignorando domicilio por el término de diez días, bajo apercibimiento de ley. Alejandro A. Jara, secretario.

28|1|C|863|30|1

La Bodega del Gallo
HOY CENA
RESERVAS a los Tels. 262773 - 262775
Av. de ACCESO y URQUIZA VILLA NUEVA

## Notas sociales

**Casamientos**

El padre Lidoro Correa bendecirá el casamiento de la señorita María Cristina Ana Rodeles y el señor Juan Bernabé Gunycochea Rosales el 7 de febrero, a las 22, en la parroquia del Inmaculado Corazón de María. Actuarán como padrinos por los contrayentes, el señor Pablo Ana y su señora Lidia Rodeles, y como testigos, la señorita Ana María Pérez y el señor Daniel Edgardo Fontagnol. Serán testigos del acto civil los señores Eduardo Alberto Pérez y Alberto Armando Díaz.

—Mañana se realizará el casamiento civil de la señorita Mirta Beatriz Somoza Calderón y el doctor Daniel Ortiz Maldonado. Oficiarán de testigos, la señorita Alicia Palacio Nenciolini y el arquitecto Gustavo Serrano Echegaray. El padre Florentino Ezcurra bendecirá la boda pasado mañana, a las 20.30, en la parroquia de San Agustín.

—La señorita Haydée Alejandra Robert y el señor Antonio Serrat contraerán matrimonio el sábado, a las 22.30, en la parroquia de San Agustín.

NEUQUEN, 27. — En la capilla de Villa María quedará consagrada el 7 de febrero, a las 21, la boda de la señorita Mirta Mabel Sáenz y el señor Carlos Roberto Tapia.

**Demostraciones**

Con motivo del próximo casamiento de la señorita María Eugenia Montalto Iaccarini y el señor José León Robert Gilaberte, la señora Ernestina Ormeño de Fiore los agasajó con una comida.

—Un grupo de amigas de la señorita Silvia Beatriz Zanichelli, que en breve contraerá matrimonio, le ofreció un tésorpresa, en la casa de la señorita Teresa Matilde Kemec.

**Misa impetratoria**

En la parroquia de Nuestra Señora de la Merced se rezará una misa hoy, a las 20, para rogar por la ventura personal de la hermana Custodia del Santísimo Sacramento Sosa, que fue directora del Colegio San Pedro Nolasco de las Hermanas Mercedarias. El oficio ha sido pedido por sus exalumnas en ocasión de su visita a Mendoza.

**Misas y funerales**

Se oficiarán misas:

Hoy, a las 20, en la iglesia de la Compañía de Jesús, por el alma del señor Pedro Ihistarry, en el centenario de su nacimiento.

—Hoy, a las 20.30, en la parroquia de Santo Domingo, por el alma de la señora Juana R. de Guaycochea.

—Hoy, a las 20, en la capilla del Colegio Don Bosco, por el alma del señor Sergio Antonio Sgró.

—Hoy, a las 20, en la parroquia de Nuestra Señora de Fátima, por el alma del señor Rogelio Moyano.

## Premier: sigue el film con Paul Newman

"Infierno en la torre" entra hoy en quinta semana de exhibición en el Premier. Los artistas principales son Steve McQueen, Paul Newman, Faye Dunaway, William Holden, Fred Astaire, Susan Blakely, Richard Chamberlain, Jennifer Jones, Robert Vaughn y Robert Wagner.

La historia refiere los pormenores que se suscitan a partir de la víspera de la inauguración de la Torre de Cristal, el rascacielos más alto del mundo, con 138 pisos, ubicado en la ciudad de San Francisco. En el departamento principal de servicios del sótano fallá uno de los grandes generadores.

Al llamar el arquitecto al sótano descubre que los alambres son inferiores a las especificaciones. El incendio, que se produce en momentos de la fiesta inaugural, se va propagando a pesar de los grandes esfuerzos de los cuerpos de bomberos.

La dirección fue confiada a Jhon Guillermin. Se rodó en colores con música de John Williams.

La actriz argentina —que nació en San Rafael, Mendoza— en una foto correspondiente a su participación en la película "La suerte llama tres veces", en la que trabajó junto a Luis Sandrini.

## Murió Ana María Lynch, ex esposa de Hugo del Carril

BUENOS AIRES, 27 (Télam). — Causó hondo pesar la muerte de Ana María Lynch, la actriz argentina que, radicada en Estados Unidos, llegó a amasar una fortuna aplicando a la cosmética una fórmula casera para la protección del cutis.

Su deceso se produjo en su casa de Beverly Hills, recordada especialmente por su papel de hechicera chilena en "La Quintrala", que filmara con su ex marido Hugo del Carril, se radicó en Estados Unidos cuando ya había hecho una importante carrera en la Argentina.

Nacida en Mendoza en 1914, llamada Ana María Alba, adoptó primeramente el nombre artístico de Ana María Saint Claire.

Su debut se produjo junto a Hugo del Carril y Amanda Ledesma en "El astro del tango" (1940), dirigida por Bayon Herrera.

Con el mismo director filmó "La suerte llama tres veces", con Luis Sandrini, en 1943.

Diversas filmaciones se van sucediendo mientras se afianza su figura en el cine nacional, pero su máxima realización es "La Quintrala" en 1952.

Resistida por unos, amada por otros, creando odios y pasiones a su alrededor transcurrió la vida de la Lynch, quien murió el viernes pasado a las 3.30, de la misma enfermedad que aquejó a Onassis, la dermatomyositis.

Olvidada por el público, durante los últimos años de su vida la cosmética le brindó los triunfos que antes le deparara el estrellato.

De su línea de productos de belleza se sirvieron Libertad Lamarque y Grace Kelly entre otras figuras.

## Film del Luxor

"La carrera del siglo" repondrá a partir de hoy el cine Luxor.

Es una realización de Blake Edwards en Technicolor y Panavisión, cuyos intérpretes principales son Tony Curtis, Jack Lemmon, Natalie Wood y Peter Falk.

El tema, una carrera automovilística donde Jack Lemmon es un villano que hostiliza al apolíneo Tonys Curtis, se presta para intercalar en la competición numerosos "gags" y ocurrencias estrafalarias.

## Roxy: Hoy estrenará "Una vez no basta"

El cine Roxy estrenará esta tarde una película que tiene base importante: una novela de Jacqueline Susann. Se trata de la producción Paramount Pictures "Una vez no basta".

El libro es uno de los tres "best sellers" de Jacqueline Susann, la intensa y veraz escritora norteamericana que falleció el año pasado. Los otros son "El valle de las muñecas" y "La máquina del amor".

"Una vez no basta" se January, una joven cuya razón de vivir es el amor a su padre. Lo admira profundamente y lo acompaña en su carrera de productor cinematográfico, por lo que penetra en ese mundo, que, según la autora, es engañoso en gran parte. La muchacha está ciega por el afecto, pero a raíz de un accidente que la aleja un tiempo de esa atmósfera, al volver descubre falsedades y fallas que trastornan su concepción.

El papel de January fue confiado a Deborah Raffin y el del padre estuvo a cargo de Kirk Douglas.

En consistente elenco figuran entre otros Alexis Smith, Melina Mercouri y George Hamilton.

Este film está hecho en colores y fue dirigido por Guy Green.

## "La ciudadela de los Robinson" en el Cinema

El Cinema ofrecerá a partir de hoy un doble programa de Walt Disney compuesto por "La ciudadela de los Robinson" y "La noche de las narices frías". Esta última película es de dibujos animados. La primera contó con la dirección de Ken Annakin y actuaron John Mills, Dorothy McGuire, James Mac Arthur y Janet Munro.

Es la historia de una familia de cinco miembros, el padre, la madre y tres hijos, que durante una fuerte tormenta se encuentran en un bote y naufragan. Al huir del régimen napoleónico salieron desde Berna, Suiza y se dirigían a Nueva Guinea cuando fueron sorprendidos en alta mar. El bote encalla en las rocas salientes de una isla y ellos a duras penas y con muchos riesgos se establecen allí, pues no cuentan con medios para regresar.

Comienza la lucha por la supervivencia contra el medio y los animales salvajes. Les colaboran dos perritos, un mono y una vaca además de varias tortugas gigantes que tiene como amigos. Se rodó en colores con fotografía de Harry Waxman sobre una novela original de Johann Wyss.

## "El ciudadano se rebela" sigue en el América

"El ciudadano se rebela" se ofrecerá a partir de hoy en tercera semana en el América. Es una realización de Enzo Castellari protagonizada por Franco Nero. Lo secundan Giancarlo Prete, Bárbara Bach y Renzo Palmer.

Complementa "Demasiado riesgo para un solo hombre".

## Dos estrenos en la pantalla del Center

Dos estrenos ofrecerá a partir de la fecha, el Center, uno, el de "Vivir hoy, morir mañana", película japonesa en blanco y negro dirigida por Kaneto Shindo y que se da en calidad de complemento. Actúan Nichio Yamada, Kei Sato y Nabuko Otowa. La crítica especializada la ha destacado por su calidad artística y dramática.

"De la primavera al verano" se titula el film principal. Realizó Pascal Thomas y la síntesis argumental señala que Annie, una encantadora muchachita, lleva a flor de piel un tremendo erotismo.

## Quinta semana de las aventuras de "Joe y Margarito"

En quinta semana de proyección entrará hoy en el Opera "Joe y Margarito", film dirigido por Giuseppe Colizzi y estelarizado por Keith Carradine y Tom Skerritt.

Complementa "El gran Buster Keaton", una copia con títulos sobreimpresos en castellano del famoso cómico.

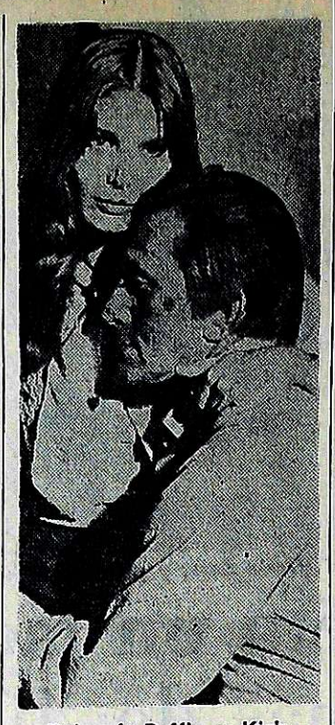

Deborah Raffin y Kirk Douglas

Hostería CERRO DE LA GLORIA ZOOLOGICO
HOY y todos los días CENA A LA CARTA
JEAN DUVAL y Show
RESERVE MESA AL TELEF. 250130
MAGIO

CENTER HOY CONT. DE 14 A 24
DOBLE PROGRAMA DE ESTRENOS
Cambia la vida de las muchachas en flor...
De la primavera al verano
CHRISTIANE CHAMARET BERNARD MENEZ
TECNICOLOR
PROHIB. MEN. 18 AÑOS
PROHIBIDA MENORES 18 AÑOS
cruda expresión del cine moderno
Vivir hoy, morir mañana

ROLLERBALL
5ª SEMANA
LA ACCION SE LLAMA ROLLERBALL
AHORA en Cine Teatro AVENIDA

TRAPECIO
GARY COOPER - BURT LANCASTER en
VERACRUZ
EN COLOR DE LUXE
COPIAS NUEVAS
BURT LANCASTER
TONY CURTIS
GINA LOLLOBRIGIDA
cine GRAN REX
28|1|F|28|1

RESTAURANTE LA POSTA
Empanadas - Parrillada - Pollos
Y GRAN SHOW!
SAN MARTIN 1297 - GODOY CRUZ

VELLO
Extirpación definitiva. - Técnica Birteher de los Estados Unidos.
MAIPU 560 - TEL. 255212
21|1|F|50518|Pte.A.

cantina "EL LOBO"
HOY y todas las noches
GRAN PARRILLA
EXTRAORDINARIO SHOW
Fresco jardín, si hay mal tiempo habilitamos salón comedor
CLUB GIMNASIA Y ESGRIMA (en el parque)
RESERVE SU MESA A LOS TELEFONOS 216322 y 230271
T. Puppi
26.1|F|28|1

Jack Lemmon Tony Curtis Natalie Wood
APTA PARA TODO PUBLICO
LA CARRERA DEL SIGLO
TECHNICOLOR PANAVISION
GRAN FESTIVAL DEL DIBUJO ANIMADO
LUXOR HOY CONT. DE 14 A 24

PARA LA FELICIDAD DE SUS NIÑOS
HOY CINEMA Cont. de 14 a 24 hs.
LAS MAS EMOCIONANTES AVENTURAS EN LA JUNGLA TROPICAL!
WALT DISNEY presenta
LA CIUDADELA DE LOS ROBINSON
Los 101 personajes más cómicos de DISNEY
LA NOCHE DE LAS NARICES FRIAS
TECHNICOLOR
HABLADA EN CASTELLANO
TRAIGA SUS NIÑOS AL CINE

el restaurant del DRUGSTORE
COCINA INTERNACIONAL
AIRE ACONDICIONADO
EN PLENO CENTRO
AV. ESPAÑA 990 MENDOZA
MAGIO

HOY SENSACIONAL ESTRENO ROXY
CONT. DE 14 A 24
Ellos lo tienen todo, pero la fama y la riqueza, no pueden evitar la intriga, la promiscuidad y el odio...
Paramount Pictures presenta
"Una Vez No Basta"
PROHIBIDA MENORES 18 AÑOS
Kirk Douglas - Alexis Smith - David Janssen
George Hamilton - Melina Mercouri
Brenda Vaccaro - Deborah Raffin como January
Color Panavision
CIC

EL PUBLICO ES EL QUE MANDA...!
¿qué le significan estas cifras..?
17.825 personas la vieron y aplaudieron
52.129 personas la vieron y rieron
Del tema que nadie se atrevía a hablar surge la película de la cual es imposible dejar de hablar!
EL CIUDADANO SE REBELA
SOLO, ACOSADO POR TRES ASESINOS... HASTA QUE DISPARO SU MAGNUN 12.70
PROH. MEN. 18 AÑOS
FRANCO NERO
BARBARA BACH - GIANCARLO PRETE - RENZO PALMER
TECHNICOLOR
HOY 3ª SEMANA Gran Cine América REFRIGERACION
PARA DESTRUIR LA TRISTEZA
KEITH CARRADINE TOM SKERRITT
Joe & Margarito
COLOR
APTA PARA TODO PUBLICO
La EPOCA DE ORO DEL CINE COMICO
EL GRAN BUSTER KEATON
HOY 5ª SEMANA TRIUNFAL Gran Cine OPERA AIRE ACONDICIONADO

NO ES KARATEKA, ES KARADURA!
FRANCO FRANCHI
Ku-Fu? -De Sicilia, con furor-
HOY estreno
ADEMAS
EMOCION, AVENTURAS Y ACCION, COMO ANTES... MEJOR QUE ANTES!
CHARLTON HESTON
y su asombroso perro Buck
EL ULTIMO AVENTURERO
APTA PARA TODO PUBLICO
EASTMANCOLOR
nuevo cine teatro CONDOR

El film más esperado
Primer premio Festival de CANNES
3ª SEMANA
VITTORIO GASSMAN AGOSTINA BELLI ALESSANDRO M
PERFUME DE MUJER
NUEVO GRAN CINE LAVALLE
CON REFRIGERACION

5ª Semana - Exclusivamente PREMIER
¡UNA PEQUEÑA CHISPA PRODUCE UNA DRAMATICA NOCHE ENTRE LLAMAS!
¡Se incendia el edificio más alto del mundo! Ud. está allí, en el piso 135... atrapado, sin salida.
PAUL NEWMAN
STEVE McQUEEN
WILLIAM HOLDEN
FAYE DUNAWAY
GANADORA DE 3 OSCARS DE LA ACADEMIA
en la producción de IRWIN ALLEN
INFIERNO EN LA TORRE (The Towering Inferno)
PROHIBIDA PARA MENORES DE 14 AÑOS

# CINES Y TEATROS

### CENTRO

AVENIDA - Hoy de 13.30 a 24 hs.: "ROLLERBALL, GLADIARES DEL FUTURO" y "EL COMANDO DEL SINDICATO"

AMERICA - Hoy, de 14 a 24 hs.: "EL CIUDADANO SE REBELA" y "DEMASIADO RIESGO PARA UN SOLO HOMBRE".

CENTER - Hoy de 14 a 24 hs. "DE LA PRIMAVERA AL VERANO"; "VIVIR HOY, MORIR MAÑANA".

CINEMA - Hoy de 14 a 24 hs. "LA CIUDADELA DE LOS ROBINSON"; "LA NOCHE DE LAS NARICES FRIAS".

CONDOR - Hoy de 14 a 24 hs "EL ULTIMO AVENTURERO". "KU-FU... DE SICILIA CON FUROR".

CITY - Cerrado por vacaciones.

LUXOR - Hoy de 14 a 24 hs. "LA CARRERA DEL SIGLO"; "EL FESTIVAL DEL DIBUJO".

LAVALLE - Hoy de 14, a 24 hs. "PERFUME DE MUJER" y "JUANITA NALGAS DE ORO"

OPERA - Hoy, de 14.15 a 24 hs.: "JOE Y MARGARITO" y "EL GRAN BUSTER KEATON".

PREMIER - Hoy de 14 a 24 hs. "INFIERNO EN LA TORRE"; "VARIEDADES".

REX - Hoy de 14 a 24 hs.: "VERACRUZ" y "TRAPECIO"

ROXY - Hoy de 13.45 a 24 hs. "UNA VEZ NO BASTA"; "CUIDADO CON LA SELVA".

AUTOCINE BROADWAY - Hoy 21.30 hs. "EL CAMINO DEL ARCO IRIS"; "MATA O MUERE".

AUTO CINE MENDOZA - Hoy 21.30 hs. "SABADO INESPERADO"; "BARRIO CHINO".

CERRO CINE AUTO - A las 21.30 hs. "UN ARBOL DE HOJAS ROSAS"; "EL HIJO DEL ZORRO".

### GODOY CRUZ

SPORTMAN - A las 21.30 hs. "Extraño secreto del bosque en sombra"; "Bisturí la maffia blanca".

PLAZA - Hoy 21.30 hs. "Fiebre" y "Soldados vírgenes".

### MAIPU

ARGENTINO - Hoy a las 21.30 hs. "Virilidad" y "Marido en vacaciones".

IMPERIAL - Hoy 21.30 horas. "Esencia de un robo" y "Operación Yacuza".

### PALMIRA

COLON - Hoy 21.30 hs. "Los chiflados dan el golpe" y "Yo tengo fe".

### SAN MARTIN

CERVANTES - Hoy 21.45 horas. "La batalla del planeta de los simios" y "El emperador del norte".

MAYO - Hoy 21.45 hs. "Nazareno Cruz y el lobo", Cía. Oscar Ubriaco Falcón.

MONUMENTAL - Hoy 21.30 hs. "La jaula" y "Un siciliano en Dinamarca".

### RIVADAVIA

DUCAL - Hoy 21.30 hs. "La conversación" y "En contra de la organización".

### LA CONSULTA

REAL - Hoy 22 hs. "Molino negro" y "Asesinos S.A.".

### SAN RAFAEL

IDEAL - Hoy de 14 a 24 horas. "Los doverman al ataque" y "El hombre relámpago".

**CEMENTO**
EL GIGANTE Y CORCEMAR

**CAL**
VIVA e HIDRATADA SUBLIME y SAN JUAN

**MOTORES ELECTRICOS**
MOTOSIERRAS
MAGIO
PRECIOS ESPECIALES A EMPRESAS CONSTRUCTORAS Y REVENDEDORES
SOMECA S.a.
SOCIEDAD MENDOCINA DE CALES Y ARIDOS
URQUIZA 357
TEL. 250158 - MZA.

**ANTISISMICA AMPLIA, PLENO CENTRO**

**Rioja 1509**

Apta, por sus detalles (circulación, ambientes amplios, calefacción central etc.) para importante vivienda y/o empresas, consultorios. Sótano, patio y terraza. Total: $ 4.000.000, c/facilidades.

MENGONI - COLON 432 - TELEFONO 246295

28|1|F|43019|28|1

**CAMPO: 20 Has.**
Vendo Las Catitas
cambio por auto moderno. José Federico Moreno 837 - Ciudad Teléf 247603 28|1|T|01852|28|1

**OFICIALES ARENADORES**
con antecedentes necesito para arenado de tanques. Rodríguez 1260 Cdad. - Tel. 215538 de 8 a 12 hs. y 18 a 20 hs. 27|1|C|082|28|1|AD

**FERRETERIA INDUSTRIAL**
CAMBER
HERRAMIENTAS - BULONERIA - MECHAS
MACHOS - ESTOPA - MAQUINAS SOLDAR
SIERRAS - TALADROS Y ELECTRODOS
**BONASERA Y RAMOS S.A.**
SALTA 2869 - Tel. 257158 - MZA.
28|1|F|4325|28|1

TODA CLASE DE ACCESORIOS DEPORTIVOS PARA TODO TIPO DE AUTOMOVILES

**ofertas del año pasado**

ALFOMBRAS PLASTIFICADAS $590
VOLANTE DEPORTIVO $980
LAMPARA DE IODO IMPORTADA alta y baja $590
ENCENDEDORES 12 V. $280
FARO DE IODO $850

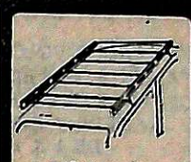

Fábrica de Portaequipajes

Lifer ACCESORIOS
San Juan 570 - Tel. 292050 Mendoza

**Transformadores**
100 y 160 KVA.
ENTREGA INMEDIATA
VENDE ELECTRA S. A.
Besares 105 - Tel. 960093 - Chacras de Coria - Mendoza
27|1|F|42901|28|1

**21 Has. Espaldero**
Alta producción. Riego def. y pozo; en buena zona. Esta oportunidad vende CENTORBI - Tel. 261630
28|1|F|43020|28|1

**Alquilo Tierra para Ladrillones**
Calle Pescadores pasando Avda. Norte, segunda casa. JUAN PIERANGELI
28|1|C|063|28|1

**COMPRO**
B. H. R.
CHILENOS
Informaciones:
— TELEFONO 224433 —
De 13.30 a 15.30 y de 21 a 22.30 horas.
27|1|C|727|728|28|1|D

**VICIA**
SATIVA
INOCULANTE
OSVALDO E ZANETTI Cía.
Boulogne Sur Mer 460
Teléfono 22287 San Martín
Teléfono en Mendoza 28079)
8|1|F|40024|31|1

**EJECUTIVO EN EXPORTACIONES**
Con amplia experiencia en el rubro "vinos" se necesita
Presentarse con antecedentes y referencias a:
BODEGAS "EL GLOBO" RIVADAVIA 765 G. Cruz - Mendoza
28|1|F|43912|29|1

**OFICIAL TORNERO**
SE NECESITA
Inútil presentarse sin antecedentes. - Concurrir de 7 a 12 hs. y de 15 a 20 hs.
Tropero Sosa 896 - San José - Gllén. - Mza.
27|1|F|42933|30|1

**Empleado/a Administrativo**
Con experiencia y antecedentes. Preferible perito mercantil. Remuneración conforme capacidad. Carta manuscrita dirigida a Pte. Rte. 17 (M.M.) Diario LOS ANDES.
28|1|C|268|28|1

**Vendo Cobertura**
y porta equipaje FORD F-100
Tratar calle Colón 1291 - San José - Guaymallén de 8 a 20 hs.
28|1|C|267|28|1

**EN MAIPU**
recibimos tierra, escombros y material de relleno, durante las 24 horas
CUYOIL S. A.
Barcala 580 - Maipú - Tel. 972449
28|1|F|43090|28|1

**Vendo o Permuto**
Importante Empresa Transporte Colectivo Urbano
ESCUCHO OFERTA - TELEFONO 218054
En horario de Comercio
28|1|C|254|30|1

**¿ORO?**
Suba 2 pisos y "¡Ganará varios pesos!".
Garibaldi 118, Piso 2, Local 2, Mendoza
27|1|C|034|2|2

**Dactilógrafa Competente Se Necesita**
p/Máq. ELECTRICA - Mínimo 70 p/m. Estudios Secundarios. Con experiencia. Dirigirse por carta manuscrita a: LITOGRAFIA CUYO S. A. José Federico Moreno Nº 1638 Mendoza. 28|1|C|236|28|1

**Chapas de Hierro Laminadas en Frío y Caliente - Galvanizadas - Lisas y Onduladas**
**PITTSBURGH S.A.C.I.F.I.**
AYACUCHO 666 - TEL. 258625 - 258634 - MENDOZA
28|1|F|43022|28|1

**ORO**
Compro 18-24 K.
9 DE JULIO 1357
6º P. - Ofic. 10
28|1|C|047|28|1

**LOTE ESQUINA**
1.300 metros Independencia y Matienzo Las Heras, gran oportunidad para empresa, galpón corralón. Tratar: Giol 91 - Gutiérrez - Teléf. 922730
28|1|F|43076|29|1

**Importante Empresa**
NECESITA RELACIONARSE CON MAYORISTAS DE MATERIALES DE CONSTRUCCION
JOSE F. MORENO 1247 — MENDOZA
28|1|F|43096|28|1

**NECESITAMOS**
Jóvenes ambos sexos
Trabajo independiente
Presentarse de 17 a 20.30
Vélez Sárfield 711 - Dorrego - Guaymallén
28|1|T|01843|28|1

**COMPRAMOS COMPRESOR**
Aire buen estado. 150/300 Libras. - C. Nacional 704 R. de la Cruz - Tel. 135
28|1|C|220|29|1

**FORD FALCON**
Estado: como nuevo
Vendo contado o permuto
José F. Moreno 1247
MENDOZA
28|1|F|43095|28|1

**COMPRO TRACTOR VIÑATERO FIAT**
EN PERFECTAS CONDICIONES
BANDERA DE LOS ANDES Y SARMIENTO - VILLA NUEVA - GUAYMALLEN - (Est. de Serv.)
28|1|F|50905|28|1

**CAMION**
MERCEDES BENZ, CARROCERIA RUTERA - IMPECABLE.
Permuto casa, auto, camioneta.
— JUAN B. JUSTO 1246 — Godoy Cruz
28|1|C|311|28|1

**GALPON VENDO**
Zona Industrial - Fuerza Motriz - Sup. Cubierta 1000 m2. terreno 4.100 m2. Tratar en CHACABUCO 258 - CIUDAD
28|1|C|286|28|1

**EMPLEADO PARA ESCRITORIO**
Se necesita, servicio militar cumplido sepa dactilografía, conocimiento leyes laborales, etc. Escribir dando amplias referencias y pretensiones. Poste restante R.D. 7. Agencia Diario LOS ANDES. Balcarce 32 - San Martín. 28|1|F|43007|31|1|A

**VENDO LADRILLONES**
Puestos en obra c/u. $ 3,30 - Ripio - Arena - Piedra.
CALLE EL PLUMERILLO Nº 1427 A ½ CUADRA DE PASO DE LOS ANDES — GODOY CRUZ
28|1|C|362|28|1

**LIQUIDADOR DE SUELDOS**
Práctico en contabilidad y dactilógrafo. Referencias y antecedentes de trabajos anteriores. Inútil presentarse si no reúne condiciones. - HOSPITAL ITALIANO - Av. Acceso 1070 - San José Gllén. - Mendoza. 28|1|F|50906|30|1

# GUIA PROFESIONAL

## MEDICOS

**Dr. OSCAR E. CAMINOS**
Clínica y Cirugía. Obesidad. Várices. Vejez. Enf. Venéreas. Impotencia. Mutuales. Sarmiento 777. Tel. 241768. De 11 a 13 y 17 a 21 horas. 9-1-F-Pte.

**Dr. RODRIGUEZ SAA**
CLINICA MEDICA
**Dra. RODRIGUEZ SAA**
PIEL - DEPILACION
Martínez de Rosas 2055 (entre Suipacha y Paraná). Teléf. 230063
24|7|F|77882|Pte.

**Dr. MIGUEL ANGEL CHIRINO ZARATE**
Clínica. Enfermedades de la mujer. Prevención cáncer. Tratamientos Especializado extranjero. Mutuales Rioja 1856 - Teléfono 250237.
20|1|F|50705|Pte.|S

**Dr. RODOLFO S. ESCOBAR**
CLINICO - CIRUJANO
Ap. Digestivo. Várices y Hemorroides. Paso de los Andes 520. Godoy Cruz. Mutuales c/turno. T. 225826.
1|10|F|Pte.|A.

**Dr. I. SCHERBOSKY**
Clínica - Especialista en enfermedades bronco pulmonares. Asma. Pedir turno. José F. Moreno 2760. Tel. 257402 y 258616.
5|10|F|96453|Pte.|A.

## APARATO DIGESTIVO

**Dr. OMAR MUSRI**
Atiende Mendoza: Sanatorio Policlínico Guaymallén - Tel. 218052. San Martín: Sanatorio Argentino. Rivadavia: Sanatorio Carrasco y Bertona. 6|2|F|62272|Pte.

**Dr. LUIS CHRABALOWSKI**
Cirugía Aparato digestivo. Hígado. Vías biliares. Turnos. Jorge A. Calle 326. Tel. 214441. Ciudad.
6|5|F|Pte.|A

## NUTRICION

**Dr. MINUCHIN**
Obesidad, Diabetes, Delgadez, Gota. Arterioesclerosis, Aparato digestivo. Turnos. Roca 20, Las Heras. Tel. 254402. Amigorena 80, Ciudad. Tel 244777. 3|12|F|Pte.

## VIAS URINARIAS

**Dr. MANUEL BIANCHI**
Riñón, vejiga, próstata y genitales. Esterilidad masculina. Turnos desde las 16 horas. Teléf. 256234. Agustín Alvarez 250.
4|6|F|66024|Pte.

**Dr. ALBERTO PABLO CORICA**
ESPECIALIZADO EN EE. UU.
Enfermedades vías urinarias. Adultos y niños. Colón 532. - Turnos: Teléfonos 240835 y 252553.
29|1|F|29090|Pte.

**Dr. IGNACIO J. ROMEO**
CIRUGIA VIAS URINARIAS
Cirugía general. Diariamente desde 17 horas. Pedir turno. República de Siria 325, Teléfono 292220.
F|Pte.

**Dr. ALBERTO D. BEKERMAN**
ESPECIALIZADO EN EE. UU.
Cirugía, Riñón, Vejiga, Próstata, Genitales. Adultos, Niños. Esterilidad - 9 de Julio 1189. 2º "15" Turnos: 231915 - 242753.
7|1|C|880|7|2

## OBESIDAD

**Dr. ALBERTO SEVILLA**
Director de los Institutos Médicos de obesidad, asma y alergia de Mendoza, Córdoba y Buenos Aires Obesidad y celulitis deformantes. Várices y hemorroides, tratamientos sin operación y sin dolor. Departamentos especializados: Asma, Alergia, Cardiología, Ginecología, Cirugía plástica y estética. Injertos de cabellos (Prof. Tomás Hughes y Edgardo Escobar). Avenida Colón 232. T. 290008 - 241440. Atendemos mutualizados. Horario de 7 a 12 y de 15 a 20 horas.
28|11|F|31160|Pte.

**Dr. MARIO R. LEVIN**
OBESIDAD
Director Centro Médico - Modelación Corporal Post Parto y Obesidad. Gimnasia modeladora. Masajes manuales y electrónicos. Baños a vapor individuales. Parafina reductora. Bronceado. Fisioterapia. San Martín 1464, G. Cruz, T. 246897 Se atienden todas las Mutuales.
3|12|F|Pte.

## GLANDULARES

**Dr. BEVEGNI**
De regreso, atiende nuevamente su consultorio. Boulogne Sur Mer 471, Mza. Turnos T. 246083 de 12.30 a 14 hs. 24|11|F|28890|Pte.

## ESPECIALISTAS EN CORAZON

**CARDIOLOGIA DE URGENCIA**
Atención permanente y electrocardiogramas a domicilio. - Teléfonos: 242417 - 249001.
6|1|O|709|4|2

## ESPECIALISTAS EN SEÑORAS

**Dr. HUGO BRANDI ZAPATA**
**Dr. H. BRANDI**
Fertilidad matrimonial. Menopausia. Cirugía Ginecología. Partos. San Lorenzo 222. Turnos: 243286. Part. 960116 - 246502.
27|12|F|Pte.|A.

## ESPECIALISTAS EN NIÑOS

**Dr. RICARDO D. PIERRO**
ESPECIALISTA EN PSIQUIATRIA Y PSICOLOGIA INFANTIL
9 de Julio 1160, 6º piso, Dpto. 2 Teléfonos 231919 - 259247.
21|1|F|38086|31|1

## VARICES

**Dr. SPINETTA REGUERO**
Várices - Trat. no operatorio por electro fulguración. Cirugía Espec. España. Turnos: Junín 213. Barrio Bombal. Tel. 244111. Pte.

## GARGANTA, NARIZ Y OIDO

**Dr. LUIS E. MONETTI**
10-12 - 18-21 horas, 9 de Julio 1050. Tel. 249323. Particular teléfono 246661. 31|12|F|Pte.

## CIRUGIA ESTETICA

**Dr. ENRIQUE VELASCO**
Cirugía estetica, plastica reparadora. Lunes, miercoles y viernes, de 17 a 20 horas. Rioja 1153. Tel. 244806. 1|12|F|58682|Pte.

**Dr. HUGO SALOMON**
Unicamente Cirugía estética funcional de nariz. Clínica Godoy Cruz. Godoy Cruz 333. Teléfonos 215951 y 215952. Mutuales.
10|1|F|Pte.|D.

**Dr. J. SANANES**
Jefe de servicio Sala 1 Hospital Emilio Civit. Cirugía de nariz, mamas, adiposidades, injertos, quemados. Pedir turno. P. B. Palacios 1260 (Ituzaingó). T. 257319-251391.
7|3 F|Pte.|D

## ESPECIALISTAS DE LA PIEL

**Dr. ALBERTO J. GRINBERG**
Enfermedades de la piel. Alergia dermatológica. Horario: lunes a viernes, 17 a 21 hs. Sarmiento 777 Mendoza. 15|7|F|75872 Pte

**ALBERTO TORRES CORTIJO**
Ex medico becario Univ. Madrid Emilio Civit 43. 1er. Piso. Turnos de tarde al Tel. 255760.
21|11|F|Pte.

## ASMA Y PULMON

**Dr. SALVADOR SHOCRON**
Especializado en EE. UU. Pulmón, Vías respiratorias, Rayos X. Jefe Servicio Hosp. Lencinas. Atiende Mutuales. Turnos Tel. 244777. - Amigorena 80,a 4º P. Dpto. C.
5|10|F|Pte.|A

## OCULISTAS

**Dr. ZALDIVAR**
**Dra. MISTELI**
Nueva dirección: Av. Emilio Civit 685. Ciudad. Tels. 257000 - 257100
14|1|F|Pte

**Dr. ALVAREZ NOQUE**
SOLICITAR TURNO
Enfermedades y cirugía de ojos. Mitre 896 - Tels.: 241805 - 241324 - 241443 4|6|F|Pte.

**Dr. M. MARCHEVSKY**
OCULISTA
Consultas de 11 a 12.30 y de 16 a 20 hs. Rioja 1130, Tel. 247996.
25|9|F|94036|Pte.

**CLINICA DE OJOS**
Atendida por
16 Médicos Oftalmólogos y 6 Auxiliares Técnicos Universitarios
Consultorio externo de 8 a 21 hs. Guardias permanentes. Cirugía e internación. Atención de particulares y Mutualidades. Av. España 888, Teléf. 248856. 18|3|F|42513|Pte.

## REUMATISMO

**Dr. RICARDO BARCENILLA**
Rivadavia 578 - Planta Baja - Dpto. 5 - Ciudad. - Turnos 17 a 20.30 hs. - Teléfonos 292020 - 221910
27|2|F|Pte.

**Dr. MANUEL MENA**
Reumatólogo - Enfermedades de columna vertebral, brazos doloridos, ciática. Atiende de 15 a 20 hs. Buenos Aires 226. Lunes a sábados.
20|3|F|Pte.

**CENTRO REUMATOLOGIA**
Infanta M. de San Martín 56, 4º P. (detrás Correo Central). - Turno tarde - Tel. 240917. - Mtuales.
14|1|F|41196|Pte.

## ODONTOLOGIA

**VICTOR M. PICCIONE**
Doctor en odontología. Cirugía de boca y huesos de la cara. Martes y jueves, Sanatorio Policlínico de Cuyo. Tel. 243000. Part. 255547.
1|2|F|Pte.

**JUAN ANGEL BRANDI ZAPATA**
Doctor en Odontología - Rayos X Consultas: 10 a 12 y 17 a 20 hs. Pedir turno: San Juan 741. Tel. 241869. 22|1|F|50631|21|2

## PARTERAS

**ESTHER C. DE SANANES**
Partera nacional. Diariamente de 10 a 20 hs. Solicitar turno, Pedro B. Palacios 1260 (Ituzaingó) entre Catamarca y Lavalle. Teléfs. 257319 y 251391. 7|4|F|Pte.|D.

**J. DELIA SANCHEZ GOMEZ**
OBSTETRICA NACIONAL
Atiende de 15 a 17 horas, menos sábado. Rivadavia 634. Tel. 241019. 6|12|F|Pte

**CELINA E. M. DE ARNEDO**
PARTERA NACIONAL
Catamarca 585, Ciudad, T. 242388. Pedir turno. 29|F|99490|Pte.

**LIDIA M. de CUARTAS**
PARTERA
25 de Mayo 770, Mendoza, Teléfono 247223. 11|10|F|Pte.

## BIOQUIMICOS

LABORATORIO ANALISIS CLINICOS - ESPECIALIDADES
**Dra. MIRA PIENIEK**
**Dra. CRISTINA CAMPOY**
— MUTUALES —
RIOJA 1856 - TELEFONO 250237
16|1|C|563|12|2

## PEDICUROS

**CASA SCHOLL**
Pedicuros. Calzados. Plantillas, Medias y Vendas para Várices. Todo para el confort del pie. Pedir turno. Montevideo 27, Mendoza. Tel. 246200. 27|8|F|Pte.|A.

# AVISOS CLASIFICADOS

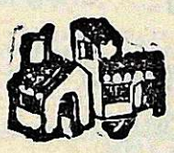

**Compra y Venta de Propiedades**

**A PROPIETARIOS:** que deseen vender su propiedad, Provivienda asegura venta rápida y ventajosa. Solicite tasador s|compromiso. Perú 1214 - Teléfonos 255813 - 218277 - 258054.
26|1|C|395|28|1

**A MOLL** Inmobiliaria compra casas, departamentos, lotes, etc. Operaciones inmediatas, garantidas. Gutiérrez 567. Teléf. 214266 - 2º0524. 22|9|F|85420|Pte.

**A PROPIETARIOS** directos, compramos casas, departamentos, fincas, lotes, terrenos, galpones, negocios, etc., les aseguramos el mejor precio de plaza y condiciones de venta. C. E. Barrera Oro. Mitre 1378. - Ciudad. - Teléf. 257726 y 251537. 23|1|F|50740|31|1

**A DUEÑO:** compro casa, puede ser mixta, preferible t|servicios, 50% contado saldo corto plazo. Provivienda - Perú 1214 - T. 255813 - 218277 - 258054.
26|1|C|395|28|1

**A COMODISIMA**, casa c|parque vendemos en 6ª Sección, recibimos casa más chica en 6ª Sección, diferencia a convenir. T. $ 350.000.000 m|n. Inf. C. E. Barrera Oro. Mitre 1378, Ciudad . 28|1|F|50939|29|1

**A ESTRENAR**, vendemos casa Costanera Norte, 3 dormitorios y demás comodidades, T. $ 180.000.000 m|n. Contado y facilidades. Inf.: C. E. Barrera Oro. Mitre 1378, Ciudad.
28|1|F|50941|29|1

**A LOTE**, vendemos, 512 m2., frente 12 m2., ideal para industria, etc., en Gllén. T. m$n. 78.000.000. - Contado y facilidades. Inf.: C. E. Barrera Oro, Mitre 1378, Ciudad.
28|1|F|50945|29|1

**A LOTE**, s|Av. de Acceso, en Gllén., 260 m2. Total $ 70.000.000 m|n. Contado y facilidades. Inf.: C. E. Barrera Oro. Mitre 1376. - Ciudad 28|1|F|50947|29|1

**A PROPIETARIO** compramos lote, 4ª Sección, mínimo 400 m2. Ofrecer al 257726. 28|1|F|50953|29|1

**A COMPRO** casa lote al contado. San Martín Sur 1107, Godoy Cruz Teléfono 225842.
16|1|F|37631|30|1

**A PROPIETARIO**, compro casa o departamento. urgente, F. J. Sapunar San Lorenzo 315, Tel. 290457.
22|1|F|50670|29|1

**A INVERSIONISTA** casa en Godoy Cruz a metros San Martín, c|facilidades. Godoy Cruz 290. Mendoza. 27|1|F|42897|28|1

**A ESTRENAR** 5ta. Sección 3 dormitorios, living, garaje. Facilidades. Guarna. Olascoaga 389. Ciudad. 27|1|C|947|29|1

**A PROPIETARIO** compro departamento o casa céntrica, 2/3 dormitorios. Buen contado. Teléfono 230067. 28|1|C|274|28|1

**A PROPIETARIO**, compro casa o departamento. Lavalle 18. Tel. 253115. 28|1|C|328|28|1

**A ESTRENAR**, prácticamente antisísmica, Ciudad, Living, cocina y comedor, 3 dormitorios, 2 baños, cochera, $ 250.000.000. Lavalle 18. T. 253115.
28|1|C|328|28|1

**A $ 275.000**, t| $ 550.000, casa b|estado a 1 cuadra Perú. Las Heras, 2 habitaciones, c|comedor c|artefactos, lavandería, patio. Provivienda. Perú 1214.
28|1|C|338|28|1

**A $ 1.150.000**. T. $ 2.300.000, casa muy b|estado, Dorrego: jardines, L|comedor, 4 dormitorios, e|vehículo, c|comedor, patio. Provivienda. Perú 1214.
28|1|C|338|28|1

**A $ 450.000**, T. $ 900.000, oportunidad, departamento Centro Empleados Comercio, Godoy Cruz: L|comedor c|balcón; 3 dormitorios c|placares, c|comedor c|artefactos, lavandería. - Provivienda, Perú 1214.
28|1|C|338|28|1

**A PRECIO** oportunidad casa dos dormitorios, living comedor, cocina comedor, baño instalado, patio, antisísmica, todos los servicios. Precio total con facilidades 65.000.000. Vende Acomar Propiedades, Martínez de Rosas 1780, ciudad. 28|1|C|356|28|1

**A DEPARTAMENTO**, 1 dormitorio, céntrico, vendo, nuevo. Patricias Mendocinas 1071, oficina 7, Ciudad. 28|1|F|37846|30|1

**ANTISISMICA**, 2 dormitorios, dependencias, teléfono. Primer Barrio Comercio. 75.000.000 y facilidades. José Fco. Moreno 1575. 27|1|F|42944|23|1

**ATENCION**, vende como terreno, casa antigua habitable, frente 22 metros. R. R. Quiroga Arancibia. Pedro Molina 761. Teléfono 293156. Ciudad.
28|1|C|308|28|1

**¡¡ATENCION!!** Vendemos cochera muy céntrica. T. m$n. 25.000.000. Contado y facilidades. Inf.: C. E. Barrera Oro. Mitre 1378, Ciudad. 28|1|F|50943|29|1

**ANTISISMICA**, 5ª Sección vendemos; living comedor, cocina, garaje, 2 dormitorios, baño, dependencias de servicio. T. m$n. 190.000.000. Contado y facilidades. Inf.: C. E. Barrera Oro, Mitre 1378, Ciudad.
28|1|F|50951|29|1

**ATENCION** 4.000 m2., terreno, en Carrodilla, a metros Carril, para industria, etc., precio conveniente, con fac. San Lorenzo 315. Tel. 290457.
27|1|F|42952|28|1

**ANTISISMICA**, San José, 2 dormitorios, garaje y demás. Contado y facilidades. 9 de Julio 1790. Tel. 218499. 27|1|C|038|28|1

**ANTISISMICA**... primera categoría, a 100 mts. Ruta Panamericana, Godoy Cru., 6 dormitorios, demás comodidades, ideal dos familias. Entrega inmediata. Vende Inmobiliaria Francica. España 1057 - 3er. piso. Oficina 14. Teléf. 249762. Mendoza.
27|1|C|915|29|1

**ANTISISMICA**, e|Godoy Cruz, dos dormitorios, demás dependencias (construcción 3 años). Vende urgente Inmobiliaria Francica. Convenir España 1057. 3er. piso - Oficina 14. Teléfono 249762 - Mendoza.
27|1|C|915|29|1

**ANTISISMICA** 6ta. Sección, tres plantas. Toda comodidad. Recibo automotor como parte de pago. Sr. Aldo. Teléfono 214824, toda hora. 26|1|C869|28|1|A|D

**ATENCION**, departamento 3 dormitorios, antisísmico, 90.000. Oportunidad. Vendo. 225579.
28|1|T|01857|28|1

**ANTISISMICA** 3 dormitorios, living comedor, cocina comedor, entrada vehículos, patio. Pesos 120.000.000. Contado únicamente. Lavalle 18. T. 253115.
28|1|C|328|28|1

**ALQUILO:** Local s|Rioja, 75 m2 cubiertos, $ 1.500.000; s|General Paz, local p|oficinas o negocio, $ 230.000.000; galpón s|terminar s|San Martín, Las Heras, pesos 90.000.000; casa: 25 de Mayo, G. Cruz, $ 260.000.000; departamentos de categoría. Canizo Puebla. Tel. 247949.
28|1|F|43088|28|1

**ANTISISMICA** impecable, 5ª Sección, living comedor, 2 dormitorios, parquet y placard, dependencia servicio, garaje, teléfono $ 230.000.000. Lavalle 18. T. 253115. 28|1|C|328|28|1

**ANTISISMICA**, total $ 110.000.000. Romairone. Entrego en junio. Permutas. T. 241457.
28|1|F|37844|28|1

**ANTISISMICA**, San Ignacio, desocupada, 3 dormitorios, garaje, patio, jardín, permutas. Patricias Mendocinas 1071, oficina 7, Ciudad. 28|1|F|37845|28|1

**BARRIO** Bombal, departamento chiche, frontal. Contado, facilidades. Emilio Civit 75.
28|1|C|322|28|1

**COMPRO** vendo: lotes, casas, departamentos, negocios. Visítenos de tarde. Benturino, Colón 669. T. 246927. Lugones.
26|1|F|42792|30|1

**COMPRO** casa urgente antisísmica, t|servicios, pavimento. Contado 50%, saldo corto plazo. Provivienda - Perú 1214 - Teléfonos 255813 - 218277 - 258054.
26|1|C|395|28|1

**COMPRO** lote chico, $ 10.000.000 m|n. al contado. Resto convenir. Teléfono 220558.
27|1|T|1796|28|1

**CASA** mixta, Las Heras, dos dormitorios, galería cerrada. Total 16.000.000. Maipú 119. Godoy Cruz. 28|1|C|309|28|1

**CASA** 480 mts.2, 100 mts.2. cubiertos, 50.000.000 m|n. Facilidades y lote 200 mts.2 Azcuénaga 1551. L. Heras. Micro 6.
28|1|C|317|28|1

**COMPRO** departamento 3 dormitorios y depends, radio céntrico, c|sin amueblamiento. Sin intermediario. Llamar 254088.
28|1|C|207|28|1

**CASA** vendo Godoy Cruz, 2 cuadras Pellegrini y Paso de los Andes. Bragazzi - Paso de los Andes 1884. Godoy Cruz.
28|1|C|328|28|1

**COMPRO** rápido, contado, propietario, casa nueva, Guaymallén Godoy Cruz, Benegas. Luzuriaga. - 222508. 28|1|F|43040|29|1

**COMPRO** lote urgente, preferible casa para demoler. Marzial. San Martín 1640. Godoy Cruz. Tel. 245373. 28|1|C|290|29|1

**CON 50%** terrenos 2.000 metros frente Avda. Rodríguez Peña, a 500 ruta 7 y a 250 Avda. Panamericana. Pueden ser hasta 4.000 metros. - Véalo, escucho ofertas. - Juárez, Tel. 262650, atiendo hasta sábados todo el día. Libertad 885, Villa Nueva.
28|1|F|14614|28|1|D

**CON $ 60.000**, lote interno en Pedro Molina, habitación, baño en construcción, ladrillos, tengo más lotes, escucho ofertas. Juárez, Tel. 262650 - Libertad 885, Villa Nueva.
28|1|F|14615|28|1|D

**CON $ 130.000**, casita ladrillos, habitación, garaje, baño construido techado, colectivos, troley a 250 metros. Otro con $ 100.000, lindo lote habitación, agua, luz, desocupado. Véalo, escucho ofertas. Juárez, Tel. 262650, atiendo hasta sábados todo el día. Libertad 885, Villa Nueva.
28|1|F|14616|28|1|D

**COMPRO** finca 5|10 hectáreas viña o parral, urgente, tel. 245272. S. Lorenzo 231. 28|1|C|333|28|1

**CASAS** vendemos, en S. José, 3 dorm.; 6ª Sec., 3 dorm., de material. Con Teléf., Dorrego, 1 dormitorio, cocina y baño. Adobe. J. F. Moreno 840. T. 245934.
28|1|C|361|28|1

**CASA** antigua, G. Cruz, teléfono, oportunidad, vendo urgente. Teléfono 220800.
28|1|F|37854|28|1

**CHALET** Barrio Jardín Luzuriaga, chiche, 3 dormitorios, garaje, 2 baños, enorme living, $ 60.000.000, contado total pesos 140.000.000. Vende Venier. Perito Moreno 398. Godoy Cruz.
28|1|F|43014|29|1

**CHACRAS** de Coria: Fracción 10.000 m2. vendo. Arboles añosos. Agua Río Blanco. Pueyrredón 2431 - Chacras
28|1|C|045|28|1

**DEPARTAMENTO** San José. 2 dormitorios, dependencias. Anticipo 28.000.000. José Fco. Moreno 1575. 27|1|F|42946|28|1

**DEPARTAMENTO**, compro, céntrico, 2 dormitorios y dependencias. Entrego a cuenta Ford Falcon Futura 221-72. Trato directo. Tel. 246709.
28|1|F|50922|29|1

**DEPARTAMENTO** interno amplio. 3 dormitorios, demás dependencias, Godoy Cruz. City Fathers Urgente, total $ 63.000.000. Contado $ 50.000.000, saldo 42 mensualidades sin interés; acepto camioneta hasta $ 15.000.000. - Marziali. San Martín 1640. Godoy Cruz - 245373.
28|1|C|290|29|1

**DEPARTAMENTO** céntrico vendo. 2 dormitorios, Tel. 230067.
28|1|C|274|28|1

**DISPONEMOS** casas en San José, Dorrego, San Ignacio, Godoy Cruz, 5ta., 6ta. sección, vende y financia Acomar Propiedades. Martínez de Rosas 1780, Ciudad.
28|1|C|356|28|1

**DUEÑO** vende departamento, cuadra Terminal, urgente. Recibo auto. Güemes 430, Guaymallén.
28|1|C|365|28|1

**EN 5ª SECCION**, antisísmica, 2 dormitorios, living-comedor, garaje, dependencias de servicio. Facilidades. Córdoba 154. Ciudad.
28|1|F|50919|28|1

**EN LAS HERAS**, regia casa mixta, dos dormitorios, living comedor, baño instalado, cocina comedor, amplio patio. Contado, $ 250.000, saldo $ 4.000 mensuales. Jujuy 123. Ciudad.
28|1|C|313|28|1

**FINCA** 10 hectáreas, con herramientas, sobre ruta asfaltada. - Casa, luz, agua y derecho agua. Permuto casa residencial. José Fco. Moreno 1575.
27|1|F|42942|28|1

**FINCA** 10, 12 hectáreas parral o viña compro a propietario directo. Godoy Cruz 290. Mendoza.
27|1|F|42895|28|1

**FINCA**... 28 hectáreas chacra, en Corralitos. Casa, pozo, tractor con implementos, luz eléctrica. Vendo urgente, Inmobiliaria Francica, contado y facilidades; acepto casa o camión. Convenir España 1057 - 3er. piso. Oficina 14, Mendoza.
27|1|C|915|29|1

**FINCA**, magnífica, Montecaseros, 7 Has. viñas, tintas, finas, 6 Has. frutales, casa, agua, pozo, herramientas. Vendo, facilidades. Dorrego 389 (casi Antonio Tomba). Godoy Cruz.
28|1|C|316|28|1

**FINCA** 100 hectáreas, Jocolí, ruta 40, 25|viña y parral, 15 alfalfa, 60 nivelada para chacra, 3 casas, riego pozo, trincheras de álamo, vendo contado y facilidades. San Lorenzo 231. Tel.
28|1|C|333|28|1

**FINQUITA** compro, $ 320.000 contado. Saldo $ 350.000 semestrales, teléfono 259353.
28|1|T|01863|28|1

**FINCA** El Rambión, San Martín, 14 hectáreas, 10 cultivadas, pozo electrificado 10", casa antisísmica de tres dormitorios, departamento de un dormitorio, galpón antisísmico 6,50 por 10 metros, pileta de natación; tractor Hannomag; 2.500 rodrigones, 500 postes y 50 estacones. $ 2.200.000, con facilidades. Permutas. Godoy Cruz 290 Mendoza. 28|1|F|43068|28|1

**FINCA** 30 hectáreas parrales, ruta. Total 6.000.000, facilidades. Caminos, Federico Moreno 1819.
28|1|S|342|28|1

**FINCA** vendo, 8 hectáreas, en Corralitos, con derecho de agua. Trinchera de álamos a 150 mts. asfalto, tractor, implementos. - Belgrano 2624, San José. Teléf. 260322. 28|1|C|367|28|1

**HERMOSO** lote interno, Loteo Cantú Caroglio, Villa Nueva vendo, permuto auto. Precio contado fabuloso; hoy, mañana únicamente. Sarmiento 234. Ciudad. 27|1|C|881|28|1

**LOTE** 5ª Sección, 1.000 m2. Total 280.000.000. Propietario, teléfono. 293099. 25|1|C|540|31|1

**LOTE**... 221 m2. e|Benegas a 50 mts. Cervantes, vende urgente Inmobiliaria Francica. Convenir España 1057, 3er. piso, Oficina 14, Mendoza.
27|1|C|915|29|1

**LOTE** 1.500 m2. en Guaymallén en esquina, vende dueño, todo o fracción, ideal para industria, taller, galpón o depósito Teléfono 214429.
27|1|C|914|28|1

**LOTE**, compro, lugar sin pretensiones, p|contado. Tel. 242917.
28|1|C|310|30|1

**LOTE** vendo en primer barrio Trapiche 10 x 23. Particular. - Italia 1931. Godoy Cruz.
28|1|C|327|29|1

**LOTE** esquina, a 1 cuadra Boulogne Sur Mer, 280 m2. Contado $ 220.000, saldo $ 3.000 mensuales o coche. Precio total pesos 300.000. Jujuy 123. Ciudad.
28|1|C|313|28|1

**LINDA** antisísmica; recibo departamento; diferencia a convenir. Teléf. 251140 - Inmobiliaria.
28|1|C|097|28|1

**LOTE** 10 x 13, Ciudad, 6ª pasillo, 3 metros ancho. T. $ 200.000. Facilidades. Provivienda. Perú 1214. 28|1|C|338|28|1

**LOTE** 200 metros, Flor de Cuyo, Godoy Cruz. Permuto por terreno mínimo 15 x 100, no más de 15 kilómetros ciudad, sobre pavimento. - Provivienda, Perú 1214. Tel. 255813.
28|1|C|338|28|1

**LOTE** 10 x 25 Bº Sta. Ana. T. $ 200.000. Facilidades. Por ausentarme vendo urgente. Provivienda, Perú 1214.
28|1|C|338|28|1

**ORTEGA**, 2½ Has viña, casa derecho riego. Informes: Carril Nacional 6740. Rodeo de la Cruz.
28|1|F|50934|28|1

**OPERACION** para invertir: Vendo casa en 6ta. Sección. Tratar en Sáenz Peña 6091. Villa Nueva - Gllén. 28|1|C|193|28|1

**PERMUTO** casa Luján, por casa Mendoza, sin intermediarios. Tratar: Sáenz Peña 382, Luján.
28|1|F|50918|28|1

**PROHOGAR** vende finquita 3 hects.; 14 kilómetros Ciudad. Total: $ 850.000, facilids. - San Martín 2214. Tel. 255147.
28|1|C|245|29|1

**PROHOGAR** urgente compra lotes 5ª y 6ª Sección y fincas preferentemente zona Corralitos. San Martín 2214. Tel. 255147.
28|1|C|245|29|1

**SEÑOR** inversionista: Vendo dos lotes en Dorrego a una cuadra Panamericana, o permuto por coche modelo 1972 en adelante. Teléfono 243594. Tratar Juan G Godoy 675. Dorrego.
28|1|T|1845|28|

**SOBRE** San Martín Sur, amplia casa, 2 plantas, 3 baños, dependencias completas. Recibo menor. Particular. 220903.
28|1|F|37856|28|1

**SAN JOSE**, nueva, 3 dormitorios, dep. servicio. - Navarro 251410.
28|1|C|272|28|1

**TRANSFIERO** mejor esquina de Mendoza en tres plantas todo blindex alfombra, aire acondicionado e instalaciones, valor $ 2.400.000 ley. Llamar de 13 a 16 horas. Teléfono 256153. - Operación al contado o a 30 días. 27|1|C|961|28|1

**VENDO** departamento próximo a entregar. Pueyrredón

## EMPRESA VITIVINICOLA
NECESITA

Persona con experiencia en sueldos y jornales, con conocimiento de Leyes Laborales y demás tareas administrativas.

Poste Restante Diario LOS ANDES M. (23)

27|1|F|37817|28|1

## ORO
PLATA - PLATINO
BRILLANTES

Compra - Venta por mayor y Menor. Mejor precio de plaza. Asoc. a COVEMPA - Sarmiento 50 - Local 5 - Mendoza.

20|1|C|233|29|1

## SEÑOR VIÑATERO..!
SOLUCIONE SU PROBLEMA DE COSECHA

FABRICAMOS
EL ACOPLADO AGRICOLA QUE USTED NECESITA, CUALQUIER MEDIDA, TRABAJO Y TONELAJE.

ACOPLADOS VOLCADORES (ACCIONADOS DIRECTAMENTE POR EL HIDRAULICO DEL TRACTOR).
ACOPLADOS COSECHEROS PARA ELIMINAR LA GAMELA Y ACOPLADOS STANDARD DE 1 A 10 TONELADAS.

PLANES ESPECIALES DE FINANCIACION

OSCAR INDUSTRIAS METALURGICAS
AV. BANDERA DE LOS ANDES 491 - SAN JOSE - GLLEN.
MENDOZA - TEL. 255359

BAC pub. s.a.

## 0 KM. de MZA.
TRANSFIERO LOCACION PISO UNICO - BUEN MOBILIARIO 2 S/ESPERA - 3 PRIVADOS - BAÑO COCINA - ARCHIVO - Llave y bajo alquiler. T. 291830 - 251398

28|1|C|213|28|1

## BEDFORD 62
VENDO O PERMUTO
Motor Grande
Carrocería metálica con volquete. Automotores "SABLOT" S. R. L. San Martín 285 - Godoy Cruz
MENDOZA

28|1|F|37857|28|1

## DRAGO Hnos. S.R.L.
UNICO AVISO Conforme al Art. 107 de la Ley 20744, notifica a su personal temporario a presentarse el día 3 - 2 - 76, munido de su libreta sanitaria para iniciar nueva temporada. 3 Esquinas - San Carlos.

28|1|C|293|28|1

## ZAMMITTO S.R.L.
NECESITA

Perito Mercantil, con carnet de conductor, horario discontinuo. Presentarse con antecedentes en horario de 9 a 12 hs., día 30-1-76.

CARRIL NACIONAL 5760 - RODEO DE LA CRUZ

27|1|F|42980|23|1

## ORO
COMPRA - VENTA ABSOLUTA RESERVA

SAN MARTIN 1027 - Galería Plazza, Local 70. Mendoza.

28|1|C|288|30|1

## Vendo Tractor
## FIAT 400 VIÑATERO con Pala

Nuevo Alambre para viña Nº 12 y 13 en buen estado. Hablar al Teléf. 291606 mañana de 8 a 13 horas.

27|1|C|005|28|1

## LADRILLOS y LADRILLONES
VENDO PUESTOS EN OBRA
$ 2,00 y $ 3,30 c/u.
Pedidos de 1.000 en adelante
TELEFONO 262109

26|1|C|750|30|1

## CUBETAS PARA CIRUELAS

Vendo. Alvarez Condarco 551. Tel. 230322 - El Plumerillo.

27|1|C|013|29|1

## PASTO A $ 1,50 MINIMO 100 FARDOS

Vende finca "La Lidia", de G. Halperín, calle Las Margaritas, 9 Km. al Norte de Ruta 7. Fray L. Beltrán, Mza.

28|1|C|208|28|1

## ¿ORO?

¡Pagamos precio Internacional! Suba 2 Pisos
Garibaldi 118, Piso 2, Local 2, Mendoza

27|1|C|034|2|2

## ACCESORIOS para CALDERAS
## Enar s.r.l.

Julián Barraquero 66. Tel. 291635. Mendoza.

BAC pub. s.a.

## Finca Uva Malbeck

10 Has. y 1.000 plantas de olivos, vendo con cosecha. Rivadavia 89 - Tel. 980566. Luján.

27|1|F|42907|28|1

## ORO

Compramos Mejor Precio
A PARTICULARES Y COMERCIANTES
GALERIA TONSA - LOCAL A-14

10|11|F|25526 Pte

## ¿ORO?

¡Y Seguimos Pagando Mejor! Suba 2 Pisos
Garibaldi 118, Piso 2, Local 2, Mendoza

27|1|C|034|2|2

## VICIA

VICIA CLASIFICADA - INOCULANTE
SEMILLAS SELECCIONADAS PARA ABONOS VERDES
CONSULTE PRECIOS
MALIZIA
BANDERA DE LOS ANDES 1736 - SAN JOSE - TEL. 260100 - 262404

## ALQUILO BODEGA

3 a 5 millones de litros. Zona Gran Mendoza. Firma de 1ª Escribir Pte. Rte. D. C. (14). Diario LOS ANDES.

27|1|C|848|28|1

## Jubilado Joven

SE NECESITA
Dactilógrafo veloz - con experiencia en trabajos administrativos. Dirigirse por carta manuscrita a: LITOGRAFIA CUYO S. A. - José Federico Moreno Nº 1638 Mza.

28|1|C|236|28|1

## ORO

MONEDAS ANTIGUAS $ 780. O.F. PRECIOS ESPECIALES A COMERCIANTES.
COVEMPA — Leandro Alem 172.

26|1|C|749|30|1

## Compro Cargadora con Balde 2 mts.3.

CARTEPILLAR o MICHIGAN
Rivadavia 89 - Tel. 980566
LUJAN

27|1|F|42905|28|1

## FRUTIVITICOLA DOMINGUEZ

Unico Aviso En cumplimiento dispuesto por Ley 20744 Art. 107; notifica y emplaza por este único aviso a todo su personal temporario de galpón de empaque de frutas ubicado en Tres Esquinas, San Carlos, Mza. a presentarse los días 28, 29 y 30 del corriente, con documento identidad y libreta sanitaria al día para ratificar su orden de reingreso por iniciación de nueva temporada, caso contrario consideramos espontánea renuncia a relación laboral.

28|1|C|175|28|1

## COBERTURA

Rastrojero FADE
VENDO
BODEGA TITTARELLI
Calle Las Margaritas
Fray Luis Beltrán

27|1|F|42851|28|1

## COMPRO MUEBLES

COMPRO O ANTICIPO DINERO POR SUS MUEBLES Y VARIOS
REMATAMOS ESTE DOMINGO
T. BENEGAS 776
TELEFONO 247447
REMATES SELLA

26|1|F|42732|30|1

## BUENA CASA

Con excelente pozo surgente Finca "Los Corralitos" - Damos trabajo al día o mensual - Corta familia necesitamos - Convenir: Vdos. y Bga. Carloni Rem. Esc. de San Martín 3703/11 - Godoy Cruz - Mendoza - Tel. 220940.

27|1|F|37831|28|1

## ¡NO PINTE! DECORE SUS PAREDES
## "SALPICANDO"

FRENTES, INTERIORES, PATIOS, MEDIANERAS
CONTRATA Y COLOCA:
REVESTIMIENTOS CUYO
San Martín 1672 - Local 21 - Telf. 259815

## Vendo Perkins

6 cilindros incompleto $ 65.000, Motor Mercedes Benz 312 block c/cigüeñal $ 22.000, Motor Dodge completo, motor Peugeot 1970 completo, compresor grande p/gomería sin motor, Rotavator 1,20 m. usado, Balancín p/juntas $ 18.000,00
BRANDSEN 117 - DORREGO

28|1|C|273|28|1

## DEPARTAMENTO EN LUJAN

A estrenar, 3 dormitorios, 2 baños, cocina, living comedor y dependencia de servicio, vende DANHER.
Garibaldi 57 - Oficina 110 - 1er Piso - Tel. 244185.

28|1|F|50913|29|1

## Necesito Camiones

Para fletes de Neuquén a Rosario y Neuquén a Mendoza. Preferentemente carrozados y para más de 20.000 kilos.

ALBERDI 2072, Costanera al 2000, San José, Glién. Teléfonos. 259784 y 225944.

28|1|T|1856|28|1

## Vendo Tractor
R 35 Hannomag

Reparado nuevo, con cabina y toma de fuerza, garantía escrita 1.000 horas, recibo a cuenta Jeep a auto chico Fiat o Dodge 1500. Precio al contado 36.000.000 m/n. Pedro Molina 531, San José - Teléfono 259747.

28|1|C|300|28|1

## HIERRO DE CONSTRUCCION Nº 4,2 al 25
## OFERTA Nº 12 $ 390.-

TENEMOS CEMENTO PORTLAND
CORRALON AVENIDA
San Martín 145 — Las Heras — Teléfono 216980

28|1|F|365|3|2

## OFRECEMOS A MAYORISTAS O DISTRIBUIDORES

Papel higiénico - limpiapiso - lavandina - detergente en bodellas - jabón en polvo - algodón - polvo limpiador, etc. Vendemos, total. Informes: Teléfono 980479 Horario de Comercio.

28|1|F|43084|28|1

## CITROËN LE CONVIENE MAS EN...

CONCESIONARIO OFICIAL
ALFREDO GRISPO e hijos sacifa

AHORA EN SUS DOS DIRECCIONES:
● VICENTE LOPEZ 443 - (Por SALTA al 800) - TEL. 247327 - MZA.
● COLON 157 - TEL. 240505 - MZA

MAGGIO

# AVISOS CLASIFICADOS

(Viene de la Pág. anterior)

## Compra y Venta de Automotores y Cubiertas

ANDES AUTOMOTORES
Roberto Wansztein
O'Brien esquina Alberdi
San José

CUPE Mercedes Benz 300 SE-64
UNION 1967 ..... $ 98.000
VALIANT III 1965 .... $ 99.000
FIAT 600, 1970 ..... $ 96.000
RURAL Unión 1967 .. $ 90.000
GORDINI 1965 impec. $ 55.000
VALIANT II ..... $ 98.000
CHEVROLET ..... $ 49.000
DE SOTO 1938 ..... $ 18.000
Y facilidades. Planes especiales a Empleados Públicos y Policiales.

28|1|F|50911|29|1

**A - VENDEMOS**, permutamos: Cien unidades. Automoviles, pick-ups, estancieras, jeeps, ómnibus, camiones Diesel, nafteros, volcadores, ruteros, acoplados, tractores. Todas las marcas y modelos, para distintas necesidades y posibilidades. Visite, gigantesca exposición. "Miguel Angel Ricciert Automotores". San Luis 540.

28|1|C|345|7|2

**A PARTICULAR** vendo o permuto Fiat 600 m-67, urgente. Sargento Cabral 126. Godoy Cruz.

27|1|F|37837|29|1

**AMI-8-71**, muy bueno, vendo, permuto. Lavalle 333. Cdad.

27|1|C|043|28|1

**A PARTICULAR** compro camión Ford A-31. Entregaría Opel o auto (Victoria). O'Higgins 1531. Godoy Cruz.

28|1|C|228|28|1

**A. VENDO** Ford Falcon, primera mano. Horario comercio. Garibaldi 128. Mendoza.

28|1|F|43042|28|1

**A. OFERTA:** Vendo motoneta Siambretta 125 c.c. de lujo únicamente contado. Tratar: Juan G. Godoy 675. Dorrego.

28|1|T|1844|28|1

**A PARTICULAR** vendo urgentísimo Rally Sport 73, nuevo 24.000 kms. y cupé GTX, 71 90.000 kms. Las dos de primera mano. Guido Spano 407, Dorrego.

28|1|T|1862|29|1|D

**A VENDO** Rastrojero 1960 gasolero y coche Graciela 1960, permuto menor o mayor valor, doy facilidades. Godoy Cruz esquina Avellaneda. Villa Nueva - Guaymallén.

28|1|F|50929|28|1

**A VENDO** Chevrolet Super 1969, falta pintura, total $ 175.000. - Godoy Cruz, esquina Avellaneda - Villa Nueva, Gllén.

28|1|F|50928|28|1

**A VENDO** motoneta Siam de lujo, precio total $ 16.000 y Gilera super sport 23.000 total. Godoy Cruz, esquina Avellaneda - Villa Nueva - Guaymallén.

28|1|F|50927|28|1

**A VENDO** hermosa camioneta Ford 1941 la pesada, permuto, facilidades. Godoy Cruz, esquina Avellaneda - Villa Nueva, Guaymallén.

28|1|F|50926|28|1

**A BAJO** precio Ford 1939, precio total $ 13.500 y Mercury 1940, impecable $ 27.000. Godoy Cruz esquina Avellaneda - Villa Nueva, Gllén.

28|1|F|50933|28|1

**A BAJO** precio vendo linda camioneta Chevrolet 1966 y Estanciera 1962, recibo permuta menor o mayor valor. Godoy Cruz esquina Avellaneda - Villa Nueva - Gllén.

28|1|F|50932|28|1

**A BAJO** precio camioneta Baquean 1950, permuto y facilidades. Godoy Cruz esquina Avellaneda - Villa Nueva.

28|1|F|50931|28|1

**A VENDO**, permuto Fiat 1500 65. Peugeot 403 1963. Estanciera 1965, 1966. Camioneta Ford 1940. Norton 500 cilindradas 1949. Rioja 1874.

28|1|C|365|28|1

**AL CONTADO** compro autos medianos o chicos, modelo 1970, en adelante, patente Mendoza. José Vicente Zapata 236, Mendoza.

27|1|F|42971|31|1

**A VENDO** Renault 6, mod. 70, facilidades, La Divina Comedia 320 por Belgrano 730. Godoy Cruz.

28|1|F|37850|29|1

**ATENCION:** Vendo Cupé Torino 1973; Fiat 1.500 Multicarga, 1966; automóvil Dodge 1947 Colón 627. Ciudad.

28|H|C|214|28|1

**AUTOMOVIL** Chevrolet 1962 motor 1969, recién reparado. Vendo. Tratar horario comercio: Callejón Pardo, esquina Rioja. Playa Bussines.

28|1|F|34005|29|1

**ATENTOS:** Vendemos Renault Gordini 63 y Chevrolet 51, contado. Sáenz Peña 2025. Godoy Cruz, cerca Plazoleta Barraquero.

28|1|T|1848|28|1

**BEDFORD** 61, vendo. Benavente 4457. Villa Nueva. Tel. 261155.

27|1|F|42985|28|1

**BEDFORD** 1961 y 1962 chasis vendo. Chacabuco 50. Mendoza.

27|1|C|016|28|1

**COMPRAMOS** tanque 8.000 a 12.000 litros y carrocería de Rastrojero. San Luis 540.

28|1|C|345|30|1

**CAMION** Chevrolet 47, Sapito; camioneta Apache 61. Avellaneda 630, Villa Nueva.

28|1|F|50930|28|1

**CAMION** vendo. Bedford 57, frenos aire, volquete, diferencial 65, con baja eléctrica. Total, pesos 280.000. Emilio Civit 802, Guaymallén.

28|1|C|295|28|1

**CUPULA** vendo, original camioneta Peugeot, impecable. Oportunidad. Emilio Civit 802, Guaymallén.

28|1|C|295|28|1

**COMPRO** unidades usadas, modelo 12 en adelante Buenos Aires Nº 344. Mza.

1|10|F|31470|Pte

**COMPRO** auto mediano, de particular a particular, averiado de chapería, pintura. Chile 1112. Villa Marini. Godoy Cruz. Frente Matadero Mendoza.

27|1|F|37829|28|1

**CAMIONETA** Dodge 200 modelo 1967, rectificada a cero Kms. vendo con facilidades. Recibo permutas, y Pick-up Peugeot 1971, también rectificada. Alvaro, Mercado Central, Puesto 9, 10 y 85.

27|1|T|1815|28|1

**CADILLAC** Super Lujo, impecable vendo, permuto por moto. Teléfono 254487. Beltrán 173.

27|1|T|1803|28|1

**CONTADO** vendo Fiat 600 1964, Renault Gordini 1962. Paso de los Andes 50. Godoy Cruz.

27|1|C|973|29|1

**CAMION** mod. 61, volquete o sin. Martínez de Rosas 2399. Ciudad.

28|1|C|199|28|1

**COMPRO** a particular Peugeot 403, 404, Fiat 1.100, Siam, Taunus 58. Pago contado. Llamar Tel. 215046.

28|1|C|924|29|1

**COBERTURA** Ford F-100, compro. Rodríguez 385. Maipú. Teléfono 972184.

8|1|F|43092|8|1

**COMPRO** contado particular, Fiat 600 ó 4-L modelos 64/65, cualquier estado. Teléf. 256047.

28|1|F|43075|28|1

**CAMIONETA** Ford F-600, modelo 61, motor 1974, doble cabina, $ 100.000 y facilidades. Patricias Mendocinas 2357. Guaymallén - Mendoza.

28|1|C|275|29|1

**COMPRO** Fiat 1500, Peugeot, Citroen, I.K.A. similar 66-74 pago total efectivo. Entre Ríos 208.

28|1|T|1866|28|1

**COBERTURA** Rastrojero, vendo Guisasola 2443, Benegas (1 cuadra Cervecería Andes) Teléfono 252767.

28|1|C|319|28|1

**COMPRO** taxi buena parada teléfono 225940.

28|1|T|1869|29|1

**COMPRO** camioneta Chevrolet 71-75, urgente, teléfono 220800.

28|1|F|37855|28|1

**COMPRO** automóvil chico o mediano, $ 80.000 contado. Sarmiento 185. Godoy Cruz.

28|1|F|37853|28|1

**CHEVY** 1972 de Lujo vendo o permuto menor precio. Chacabuco 50, Mendoza.

28|1|C|314|28|1

**DIFERENCIAL** Rastrojero vendo. Martínez de Rosas 2399, ciudad.

28|1|C|199|28|1

**ENTREGO** $ 17.000.000 efectivo y Rastrojero 1962 a toda prueba por Rastrojero 1971-72. Ituzaingo 2454, Ciudad. Tel. 251406.

28|1|C|227|30|1

**ESTANCIERA** 1975, vendo. - San Juan 761. Mendoza.

27|1|C|482|28|1

**ESTANCIERA** 1965, nueva, vendo, permuto auto grande. Emilio Civit 75.

28|1|C|321|28|1

**ESTANCIERA** 62, Vendo contado y facilidades (total) 75.000. San Martín 1640, Godoy Cruz.

28|1|C|318|28|1

**IMPECABLE** cupé. Unión vendo. San Martín 3420, Ciudad.

28|1|T|1858|28|1

**FIAT** 1500 "Familiar" 1969, como nueva, vendo. Genner 1790, Trapiche.

24|1|C|283|28|1

**FIAT** 128-73, vendo. Benavente 4457. Villa Nueva. Tel. 261155.

27|1|F|42991|28|1

**FIAT** 1500-72 vendo. Benavente 4457. Villa Nueva. Tel. 261155.

27|1|F|42989|28|1

**FORD** 350-61, con motor Perkins, 71, vendo - Benavente 4457. - Villa Nueva, Tel. 261155.

27|1|F|42983|28|1

**FIAT** cupé 125, vendo o permuto. Francisco de la Reta 531. San José - Guaymallén.

28|1|C|277|30|1

**FIAT** 125 Familiar, 75; Fiat 123, 75; Peugeot 504 XSE, 73; Renault R-6, 74; Chevrolet Chevy 4 puertas, 73; Torino 300 - S. 4 puertas, 67; Fiat 600, 73, vendemos o permutamos. Garibaldi 488.

28|1|C|269|28|1

**FIAT** 1.500-68, impecable. Vendo. San Martín 3420, Ciudad.

28|1|T|1858|28|1

**FIAT** cupé 1.500-1967 impecable precio oportunidad recibo auto chico. Diferencia contado, Montecaseros 1405.

28|1|T|1866|28|1

**JEEP** 58, vendo. Benavente 4457. Villa Nueva. Tel. 261155.

27|1|F|42987|28|1

**MICRO** Bedford 65, motor 350 y caja quinta, especial para turismo. Roca y Doctor Moreno. Las Heras.

28|1|C|365|28|1

**PUMA** 98, original. $ 7.500. Perú esq. Las Heras, Ciudad.

28|1|C|292|28|1

**PARTICULAR** vende GTX 72, excelente estado, pocos kms. Accesorios, distinción. Espejo 777. Mendoza.

8|1|C|180|29|1

**PERMUTO** Chevrolet Super 65, b estado, por coche modelo más nuevo. Alte. Brown 3097. Bermejo. Tel. 261919.

28|1|C|128|28|1

**RENAULT** 4-L 1966, impecable, vendo particularmente. Espejo Nº 1110. Dorrego.

28|1|C|215|28|1

**RENAULT** 1962, motor completo desarmado. Contado. Artigas Nº 778. San José.

28|1|C|256-257|28|1|D

**SIAM** Di Tella 1966, vendo, permuto. Ituzaingo 2810, Ciudad.

28|1|C|284|28|1

**VENDO** Peugeot 404 y Fiat 1.500 modelo 65. Tratar fuera horario de comercio: Pedro Goyena Nº 1430, 2º Barrio Empl. de Comercio. Godoy Cruz.

27|1|F|42923|28|1

**VENDE** camioseta Peugeot modelo 70, única por su estado con cúpula de fábrica. Ver y tratar Jorge A. Calle 430, Mendoza.

27|1|T|1837|28|1

**VENDO** cupé Dodge RT 74 equipo especial 19.700 kilómetros $ 590.000,00 contado tratar Lavalle 101 Ciudad horario de comercio. Llamar de 13 a 16 horas. Teléfono 256153.

27|1|C|961|28|1

**VENDO** Jeep IKA, 59, carrozado, motor cero km. a asentar. Dorrego 934. Tratar, 12 a 6.

28|1|C|344|28|1

**VENDO** camión Ford 600 modelo 64, con motor diesel nuevo y volquete. - 9 de Julio 2464, ciudad.

28|1|C|229-30|29|1|D.

**VENDO** o permuto Chevrolet Special 66 Buen estado. Tratar en calle Estrada 456. Ciudad.

28|1|C|201-202|31|1|D.

**VENDO** motor Valiant 68 contado muy buen precio. Pedernera 527. San José.

28|1|T|1842 28|1|D.

**VENDO** Citroen 71 o permuto por R-6. Granaderos 1527. Ciudad. Tel. 256373.

28|1|C|237|29|1

**VENDO** Renault Dauphine 1961. Mecánica bueno. - Roque La Raffo 3186 - Godoy Cruz, 16 en adelante.

28|1|C|176|29|1

**VENDO** motor Falcon semiarmado chico, y tapa de cilindros buen estado. San Martín 869. Las Heras. Horario comercio.

28|1|C|090|29|1

**VENDO** o permuto camión balancín De Soto 64, con motor Perkins grande en muy buen estado. Teléfno 224621. Anatole France 232. Godoy Cruz.

28|1|C|270|28|1

**VENDO** motocarga buen estado - Colón 1081, Villa Nueva. Guaymallén.

28|1|F|50915|28|1

**VENDO** o permuto Renault 61, $ 25.000 y facilidades. Don Bosco 40.

28|1|T|1870|28|1

**VENDO** o permuto Rastrojero 68. Tratar: Vicente Zapata y Costanera. Teléfono 247853.

28|1|C|365|28|1

**VENDO** camioneta Chevrolet 75 de lujo, 23.000 kms. reales. Tte. 19 Ibáñez 14, Godoy Cruz. Teléfono 221119 - 9 a 13 y de 20 a 22 hs.

28|1|C|305|28|1

**VENDO** Fiat 600 Mod. 67, Fiat 600 Mod. 70, Torino, Mod. 68, tratar 25 de Mayo 571, Dorrego, Guaymallén.

28|2|C|310|29|1

**4 L**, tipo Mehari. Recibo motos, $ 49.000. Perú esq. Las Heras, Ciudad.

28|1|C|292|28|1

## VENTAS VARIAS

**A PRECIOS** increíbles, estanterías Morwin, mostradores, vitrinas. Amplias facilidades) Alto S. R. L. San Martín 520, G. Cruz. Teléfono 220308. Mendoza. Agencia Luján: Balcarce Nº 188.

19|9|F|92563|Pte.

**A OFERTAS:** Estanterías metálicas, mostradores carniceros, variedades en vitrinas, góndolas, exhibidores, bodeguitas, canastos, revisteros, escaleras metálicas, guardarropas, balanzas, sillas, facilidades. - Pettazzi Hnos. Ituzaingó 2454, teléfono 251406.

28|1|C|297|3|2

**A CARPINTEROS**, al mejor precio vendo, tupí, garlopa, y 1 banco nuevo. Belgrano 1969. - Godoy Cruz. Atendemos todo el día

27|1|F|37835 28|1

**A. FAMILIA**, vende soberbio juego living "Español" y camita tapizada, sin estrenar, total $ 17.000. Huarpes 1764.

23|1|C|271|28|1

**ANILLO** de tres brillantes, engarce antiguo, oro y platino 90 puntos tres kilates, a particulares, vendo, Olascoaga 33, Ciudad.

27|1|C|993|29|1

**BALANZAS**, heladeras, estanterías nuevas, usadas. Bianchi legítimas Tel. 251749 3. Martín 2614

11|7|F|7507?|Pte

**CORTINAS** Americanas: Fabricación y colocación inmediatas. Tel. 216489.

28|1|C|172|3|2

**COMBINADO** Philips, $ 8.000. Perú 368, Ciudad. 9 a 14 horas.

28|1|F|43091|28|1

**COMBINADA**, 6 operaciones, para carpintería. Perito Moreno 190. Godoy Cruz.

28|1|F|37849|28|1

**COMBINADO** Philips mSn 800.000. Perú 638. Ciudad. De 9 a 14 hs.

28|1|F|50955|28|1

**DOS** radiotrasmisores portátiles profesionales. Teléfono 254487.

27|1|T|1804|28|1

**ESTANTERIAS** metálicas modulares, exhibidores. Financiación. Fábrica. 9 de Julio 1733. Teléfono 216535

2|1|F|20036|Pte

**ESTANTERIAS** metálicas mostradores, vitrinas, fabricantes. San Martín 2614 Mendoza.

25|1|C|711|712|28|1|D

**ESPERE** no pierda ocasión reventa o disfrútelo, 2 transmisores Sony, un T.V. de mesa de luz Sony, último modelo, un stéreo a cassette Sony. Teléfono 258471. De 11 a 14 horas.

27|1|T|1812|28|1

**GRUPO** electrógeno Wincolux 1.500 wattios nuevo a mitad precio. San Martín 359. Las Heras.

28|1|C|252|31|1

**LIQUIDO** dos juegos de living; cuatro cubiertas y llantas de Torino. Colón 627. Ciudad.

28|1|C|214|28|1

**LADRILLONES** de primera a pesos 2,90 c|u. con derecho a rechazo. Teléf. 242229.

28|1|F|43069|30|1

**MUEBLES** de cocina de lujo, mesadas todo tipo, piletas, cocinas, lavarropas, compare precios. Facilidades. Alberdi 143 Mendoza Teléfono 257317

14|1|C|571|28|1

**MAQUINA** coser Singer vendo 95.000 y cama niquelada. Salta 1829.

28|1|C|350|28|1

**NOVIAS:** Torta de casamiento, cumpleaños, realizada por expertas coquinarias. Su consulta nos agrada. - Olascoaga 33. Ciudad.

27|1|F|42916|31|1

**OPORTUNIDAD.** Nuevitos: Heladera Marshall, Philips estereofónico, cocina Orbis, lavarropas Siam, máquina Singer. Dorrego 275 - Guaymallén.

28|1|F|43094|28|1

**SINGER** industrial para tapicería, otra familiar, vendo contado. - Clark 262.

25|1|C|448|31|1

**SOLDADORA** eléctrica, cargador baterías, arrancadores. De fábrica al público. Paso de los Andes 50. Godoy Cruz.

27|1|C|973|29|1

**SONY:** Car-Stereos, autorradio instalada, completa $ 3.000 Paso de los Andes 50. - Godoy Cruz.

27|1|C|973|29|1

**TARRAJA** para electricidad con cricket, vendo. Tel. 222596.

28|1|C|315|28|1

**TELEVISORES:** Pantalla de Plata m$n 1.990.000. Combinados stéreos, heladeras. Seriedad. - Baldín - Catamarca 552. Mendoza.

28|1|C|247|29|1

**VENDO** piano alemán único, como nuevo. Tratar calle Paula Albarracín de Sarmiento 1729. Barrio Sarmiento - Guaymallén.

27|1|T|1811|28|1

**VENDO** ocasión: Crique carrtio 5 toneladas; desmontadora neumáticos y compresor, todo nuevo. Santa María de Oro y Misiones - Ciudad.

28|1|C|283|28|1

**VENDO** televisor Tonomac 24", transistorizado, nuevo. Garantía de fábrica. Tel. 250827.

28|1|C|332|28|1

**VENDO** juego comedor, semi nuevo. 258645.

28|1|C|335|28|1

**VENDO** chanchas de cría. Lisandro de la Torre 141 - Tunuyán.

28|1|F|43016|29|1

**VENDO** revólver Tanque, declarado y Car Stéreo. Provincia del Chaco 3045. Tel. 255186.

28|1|C|227|28|1

**VENDO** combinado Ken Brown, televisor R.C.A. Victor, juego comedor y dormitorio estilo francés. Tratar: Videla Castillo 1956, de 13 a 16 horas.

28|1|C|225|28|1

**VENDO** urgente grabador Grundig y un juego de luces para boite o whisquería. Pueyrredón Nº 1717. Godoy Cruz. Altura Perito Moreno 1600.

27|1|C|189-90|28|1|A|D.

**VICIA** Sativa. Inoculado específico, $ 15 kg. San Martín 801. Las Heras. Tel. 255378.

28|5|C|572|28|1

**VENDO** plomo ½ y ¾ a 7.000 el kilo. Pasteur 830. Las Heras.

28|1|C|354|28|1

## Compras Varias

**"A-A". AMITRANO** - Martillero. Tel. 247711. Arístides Villanueva Nº 332, ofrezca muebles, antigüedades, maquinarias, artículos generales. Pagamos mejor. Anticipamos dinero.

9|6|F|12224|Pte

**A - BENTURINO** - Martillero. Teléfono 248730 y 244335. Av. Colón 669. Ofrezca muebles, antigüedades, artículos de hogar Anticipo dinero.

2|1|F|7828|Pte

**A. SELLA**, Martilleros. Tel. 247447 Tiburcio Benegas 776, ofrezca muebles, artículos hogar, máquinas usadas. - Dinero en el acto.

11|2|F|36991|Pte

**A TRAJES** usados compro, pantalones, camisas, vestidos, pulóveres, tapados. Llame 252411. Alberdi 77. Ciudad.

1|1|C|380|30|1

**COMPRO** contado motores eléctricos, amoladoras, compresores, agujereadoras de banco, soldadoras. Bobinados rápidos. - San Martín 359. Las Heras.

23|1|C|933|6|2

**COMPRO** chatarra, metales, vehículos para desarmar, retiro domicilio. Teléf. 261743.

27|1|F|15329|5 2|D.

**RADIOGRAFIAS** usadas o vencidas y discos viejos compro. Teléfono 214637.

28|1|C|350|29|1

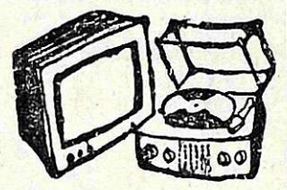

## Combinados, Cambiadores y Televisores

**CAMBIE** el tubo de su televisor y páguelo a crédito. Garibaldi 374, Teléfono 248066.

10|8|F|81631|Pte

**COMPRO** televisores, combinados y grabadores funcionando o rotos. Teléfono 254746. Salta 2942, Ciudad.

28|1|T|1860|28|1

**ELECTROGAR** T.V. Repara televisores combinados, todas marcas, Teléf. 255765.

28|1|T|1861|30|1

**T.V.** Service a domicilio. Radiocombinados. Precios sin competencia. Teléf. 254029.

27|1|C|46|10|2

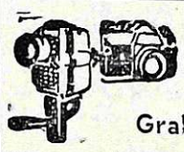

## Foto Cine Grabadores

**OFERTA:** Cfotográfica Pentacón Six 6x6 - Germany cteleobjetivo y accesorios. Garibaldi Nº 115. Ciudad.

29|1|C|291|30|1

## Comerciales

**BUSCO** socio para inmobiliaria, buen retiro mensual. Colón 627. Ciudad.

28|1|C|214|28|1

**URGENTE** vendo reparto de pan de 500 kg. por día. Tratar en Carril Nacional. 6623. Rodeo de la Cruz.

28|1|C|334|30|1

## EXTRAVIOS

**PANTALON** vaquero extraviado camino dique La Florida día 21, con documentos y dinero, agradeceremos devolver a San Luis, Sr. Pascual Rocca, corresponsal diario LOS ANDES. San Martín 690. San Luis.

28|1|C|147|28|1

## Ocupaciones Varias Pedidas

**A PERITA MERCANTIL** o auxiliar administrativa con conocimientos contables necesitamos. Remuneración convenio y leyes sociales. Indispensable óptimas referencias. Presentarse en Belgrano 367, G. Cruz, de 16.30 a 20 hs.

26|1|C|541|28|1

**CORTADOR** de carne necesito. - Dr. Moreno y Pellegrini. - Las Heras.

27|1|C|057|28|1

**CAJERA** se necesita, presentarse Mercado Central - Puesto 99.

28|1|C|187|28|1

**COBRADORES/AS** domiciliarias, buena presencia, facilidad palabra, referencias, zona Guaymallén. Ogrecemos muy buen porcentaje. Félix Suárez 642, Villa Nueva.

28|1|F|50937|29|1

**EMPLEADO** administrativo con experiencia ramo construcción, buen sueldo secretaria con experiencia, trabajo oficina. Av. Mitre 685, Mendoza.

27|1|F|42864|28|1

**EMPLEADOS-AS** administrativos, necesitamos. Tratar: horario comercio. 25 de Mayo 1327 "A".

27|1|C|039|28|1

**JUBILADO** como sereno necesito. Don Bosco 89. Ciudad. Mza.

2|1|C|88|28|1

**NECESITO** 2 (dos) oficiales gomeros y cocinador para máquina de recauchutar. Gomería Monardez. Godoy Cruz 1369, San José.

27|1|C|050|28|1

**NECESITO** colocadores de carpintería. Damián Hudson 256. Ciudad.

28|1|T|1840|30|1

**NECESITO** oficial o medio oficial chapista. Santiago del Estero 141.

28|1|C|178|29|1

**NECESITO** chicas de 15 a 20 años Solís 149. San José.

28|1|C|105|29|1

**NECESITO** oficial mecánico de automóvil. Competente, (argentino). Colón 1130. Godoy Cruz. Mza.

28|1|F|37841|29|1

**NECESITO** empleada para residencial. Rioja 1558, ciudad.

28|1|C|302|28|1

**NECESITO** mueblero y carpintero Lagomaggiore 471, ciudad.

28|1|T|1865|28|1

**OFICIAL** gomero necesita Gomería Burgos. Avenida San Martín 2833. Teléfono 256034 - Mendoza.

27|1|T|1832|30|1

**OBREROS:** Fábrica necesita aptos trabajos fuertes. Indispensable indicar edad, estado civil y tipo de trabajo realizado anteriormente. Indicar, si es posible, número telefónico donde llamar o dirección bien clara a: Gerente O. E. Poste Restante (35). Diario LOS ANDES.

28|1|C|186|28|1

**PARA** mueblería necesito oficial y ½ oficial. 18 a 20 hs. Coronel Plaza 664.

28|1|C|222|28|1

**PARA** cartera de cobranza necesitamos personas. Horario comercio. 25 de Mayo 1327 "A".

27|1|C|039|28|1

**SE NECESITAN** ayudante de panadería con experiencia. Mitre 390. San José.

27|1|T|01797|29|1|D

**SE NECESITAN** señoritas buena presencia para whisquería. Horario 9 a 12 y 16 a 18 hs. Tratar: Hotel Máxim. Lavalle 32. Tel. 257633. Mendoza.

28|1|C|266|28|1

**SEÑORITAS** para whisquería necesito, de 15.000 a 20.000 diarios, estada y viajes pagos. Julio L. Aguirre 413, ciudad.

28|1|C|278|29|1

**SEÑORITA** necesito para atención público, tareas sencillas; sin pretensiones. Urquiza 127. oficina 12.

28|1|C|285|28|1

**TOPADORISTA** para D.8 y D.7 muy competente máquinas nuevas, necesito. Tratar: Pellegrini 1697. Godoy Cruz. Teléfono 246966.

26|1|C|887-88|28|1|A|D.

**TOPADORISTA** competente para Fiat 55 a oruga necesito. Julio A. Roca 2067. Godoy Cruz.

28|1|C|282|29|1

**URGENTE** necesito maestro y ayudante panadero. Bandera de los Andes 199. San José, Gllén.

27|1|C|94-95|29|1|A|D

## OFRECIDOS

**DE TARDE** atiendo contabilidades, liquidaciones sueldos-jornales, etc. Réditos. Tel. 257725. Señor Drewes.

28|1|C|357|28|1

**OFREZCO** coche grande moderno para viajar al interior o exterior. Bernardo Ortiz 875. Godoy Cruz.

28|1|C|235|1|2

**PARA** destapar cloacas, inodoros, piletas de cocinas, desagües, cañerías en general, teléf. 293310. Miller 651. Dorrego.

26|1|C|517|30|1

## Ofrecidos Varios

**"EMPRESA CIPOLLETTI"**
DESTAPAR CLOACAS
Teléfono 256968

A destapar cloacas, desagües, plomerías, gas, instalaciones de calefones, destape instantáneo con equipo moderno de cañerías de agua caliente.

28|1|C|603|30|1

**EMPRESA GODOY CRUZ**
DESTAPAR CLOACAS
Teléfono 244064

Atiendo: Luján, Maipú, Chacras de Coria, Destapo cañerías de agua caliente con equipos modernos - Plomería, limpieza de calefones y cocinas.

28|1|C|312|28|1

**"ENRRI SERVICE"**
DESTAPE DE CLOACAS
DE URGENCIA
Teléfono 230680

Plomería, sopleteo de cañerías de agua caliente, con equipos modernos. Lim

**TUPUNGATO**
**S.A.C.I.F.I.A.**

**UNICO AVISO**

Conforme al artículo 107 de la ley 20744, se notifica y emplaza a todo el personal temporario de fábrica de conservas a presentarse hasta el 28/1/76 en Villa Nueva y Rawson - Luzuriaga - Maipú - Mendoza, con el documento de identidad y libreta sanitaria al día, para iniciar nueva temporada. Caso negativo, se considerará renunciante a la relación laboral, al personal que no se presente.

27|1|F|15327|28|1

**RASTROJEROS USADOS GARANTIZADOS**

| | |
|---|---|
| RASTROJERO | 73 |
| RASTROJERO | 72 |
| RASTROJERO Doble Cabina | 72 |
| RASTROJERO Doble Cabina Borgward | 71 |
| RASTROJERO | 70 |
| JEEP IKA carrozado, doble tracción | 64 |
| RASTROJERO | 62 |

**AUTOGOM S.A.**

J. V. ZAPATA 345 — MENDOZA
ALBUERA 168 — SAN MARTIN
SAN MARTIN 915 — TUNUYAN

28|1|F|43099|28|1

**CHILE**

GRACIELA MANRIQUEZ K. Hotel Royal - Las Heras 145 Ciudad - Atención de MARTES a JUEVES. Arriendo Dptos. chalets amoblados. 4 - 6 - 8 - 10 personas en Viña del Mar. Mes: Febrero, precios bajos.

28|1|C|104|28|1

**OFICIALES METALURGICOS**
SOLDADURA INOXIDABLE
**SE NECESITA**
INQUIMET S. A.
Primitivo de la Reta y Progreso - Godoy Cruz

28|1|F|43|073|28|1

**IDONEO**

Para atención botiquín - Necesita Mutual de Agua y Energía Eléctrica El Nihuil - Tratar: El Nihuil San Rafael (Mza.)

27|1|F|42969|28|1

**MERCEDES BENZ**
**L 312 - Mod. 61**
Perfecto estado. Listo para trabajar chasis solo
Necochea 494 — Ciudad

28|1|C|250|30|1

**CUYOIL S.A.**

Necesita oficial y ½ oficial albañil oficial y ½ oficial mecánico
BARCALA 580 — MAIPU
Presentarse de 16 a 20 horas

28|1|F|43089|28|1

**Fiat 600 - Modelo 69**
Vendo urgente contado
por ausentarme tratar. Horario de Comercio
ESPEJO 58 — CIUDAD

28|1|C|265|28|1

**Maltería y Cervecería de Cuyo S.A.C.I.F.**

Entrega cajones rotos de Cerveza. Consultar cantidades y condiciones en: Miguel de Cervantes 2189 - Gobernador Benegas - Godoy Cruz - Mendoza

28|1|F|43010|28|1

**Cooperativa Hortícola Luján de Cuyo Mendoza Ltda.**

**NOTIFICA Y EMPLAZA**

Por este único medio a todo su personal temporario del galpón de empaque de ajos y enristrado y que no ha dado cumplimiento en tiempo útil y oportuno al Art. 107 de la ley 20.744, que deberá presentarse en el lugar de trabajo, sito en Ruta 40 Km. 22, Perdriel, Luján de Cuyo, Mza., en el horario de 7.30 a 11.45 y de 15 a 19 hs., del día 26 del corriente hasta el día 31, plazo improrrogable, considerando la no presentación como abandono de trabajo. (Art. 265 ley 20.744).

25|1|F|42184|28|1|A

**FICHAS**
PARA COSECHA
**MATRICERIA CUYO**
Barcala 249, frente a Irrigación
TELEFONO 216840
Playa de estacionamiento propia
En Rivadavia: ABDO MUSRI
V. Prado y Sarmiento - T. 42455

**NECESITO**
**Empleado Administrativo**
servicio militar cumplido, con referencias, resida en Luján. Presentarse: Jueves de 18 a 19 hs. SAN MARTIN 817 — LUJAN

28|1|F|43082|29|1

**BAHIA BLANCA • PTO. MADRYN TRELEW • COMODORO RIVADAVIA**
MUDANZAS
MAQUINAS - CARGAS
TRANSPORTAMOS PERMANENTE
EXPRESO "DIAMANTE" Tel. 225965

**Peugeot 504/71**
50.000 Kms. reales
Vendo o permuto por camioneta Ford Naftera 71 en adelante
SAN MARTIN 1721 - GODOY CRUZ

28|1|T|01853|28|1

**VENDO DEPARTAMENTO**
ESPAÑA 1024
a estrenar frontal de 1 dormitorio
Visitarlo de 9 a 12 hs.
Informes: Rioja 1138

28|1|C|276|28|1

**Departamento Frente Plaza España**
**VENDEMOS** Living comedor, cocina - lavandería, 2 dormitorios c|placares, baño, baulera, tendedero, etc. T|$ 180.000.000 m|n. Contado y facilidades. - Informes: C. E. BARRERA ORO - MITRE 1378 - CIUDAD

28|1|F|50903|28|1

**COMPRO FINCA**

Hasta precio total de 4.500.000 pesos ley. Contado 600.000 pesos nuevos y camión Chevrolet 69. Saldo 150 días. Tel. 972687 y 972483

28|1|F|50902|28|1

**Vendo Fiat 128**
— LUJO 1.300 —
Perfectas condiciones - Modelo 74
ULTIMA OPORTUNIDAD
TELEFONO 242248

28|1|C|331|28|1

**ESCUDERIA 80**
Chequera vendo Bº Infanta. Coop. Los Andes M-26. C-9
De 13.30 a 23.

28|1|F|50904|28|1

**CASA**

Compro hasta $ 1.300.000; Contado $ 700.000; saldo 4 trimestres.
PROVIVIENDA - PERU 1214
T. 255813 - 218277 - 258054

28|1|C|338|28|1

**Alfredo GRISPO**
— e HIJOS S.A.C.I.F.A. —
CONCESIONARIO OFICIAL
**CITROËN**

Unidades Usadas

| | |
|---|---|
| Ami 8 | 74 |
| Ami 8 | 73 |
| Citroen 3 CV | 72 |
| Citroen 2 CV | 71 |
| Ami 8 | 71 |
| FIAT 600 | 70 |

VICENTE LOPEZ 443
por SALTA al 800 - Mza
y COLON 157 - MZA.

28|1|F|50956|28|1

**LADRILLOS**
BUSCO MEDIEROS
Para preparar 100.000, Tenemos terreno, leña y agua.
CUYOIL S. A. - BARCALA 580
Maipú - Teléfono 972449.

28|1|F|43100|28|1

**GALPON**

En construcción, esquina 225 m2.
— VENDO —
Sobre avenida Mitre al 1000.
Tratar: MARMOL 350 - Las Heras

28|1|C|365|28|1

**GTX**

40.000 kms., stereo, alarma antirobo, 5 cubiertas nuevas, urgente vendo. - Juan B. Justo 1246 - Godoy Cruz.

**LOTE**

Contado total compro 5ª o 6ª
PROVIVIENDA - PERU 1214
T. 218277 - 255813 - 258054

28|1|C|338|28|1

**LADRILLONES**

de primera a 3,30 c/u. puestos en obra. VENDO - Mármol 350 altura Mitre al 1.000 - Las Heras.

28|1|C|365|28|1

**BALNEARIO**

Moderno, céntrico, 3.700 m2.
Por enfermedad
LIQUIDO
Recibo Permutas
SAN MARTIN 747 - LAS HERAS

28|1|C|365|28|1

**MOTORES DIESEL**
**VENDO**
Para autos, camionetas, camiones, y bombeo, con facilidades de pago.
RAWSON 701 - PANQUEHUA
Las Heras - Teléfono 216396.

28|1|C|365|28|1

COMPRO
**BICICLETA**
FIJA, PARA GIMNASIA
TELEFONO 244636
Horario de Comercio

28|1|C|340|28|1

**ATENCION INTERESADOS**
**EXTRAORDINARIA BODEGA SE OFRECE EN VENTA**
**UBICADA EN SAN RAFAEL**

Capacidad ocho millones de litros, en perfecto estado de funcionamiento para elaboración y depósito con concentrador de mosto. Para más detalles y ofertas, dirigirse a: ALMAFUERTE 60 - 1er. PISO - LOCAL 2 - SAN RAFAEL (Mza.)

28|1|F|42591|29|1


## Rivadavia vs. San Martín en básquet

Se jugarán hoy partidos correspondientes a la tercera fecha de la segunda rueda del campeonato oficial de básquetbol de primera "A" por el "no descenso". El programa es el siguiente: Regatas vs. San José; U.N.C. vs. Villa Hipódromo y Atlético Rivadavia vs. General San Martín. Las reservas comenzarán a las 21.15 y las primeras, a las 22.15.

## Preolímpico

# Argentina y Colombia se enfrentarán esta noche

**RECIFE**, (Brasil), 27 (Télam especial). — Por la sexta fecha del certamen preolímpico de fútbol zona Sudamérica que clasificará a quienes obtengan la primera y segunda colocación para los juegos de Montreal, a disputarse a mediados de este año, se enfrentarán mañana aquí Argentina y Colombia. Son totalmente diferentes las campañas efectuadas hasta el presente por ambos equipos.

Mientras el conjunto argentino, representado por la tercera división de Newell's Old Boys de Rosario, está cumpliendo una destacada campaña, fueron decepcionantes las actuaciones de los colombianos.

Los hombres comandados técnicamente por el ex-zaguero internacional argentino, Jorge Griffa, pese a no haber tenido materialmente tiempo para prepararse convenientemente (porque fueron convocados a último momento), exhibieron en sus presentaciones anteriores, especialmente ante Perú, una depurada línea de juego y figuras de indudable capacidad individual.

Colombia, en cambio defraudó totalmente. Permeable en defensa, con escaso poder de ataque, aparece como uno de los elencos más flojos del certamen. Consecuentemente y por valederos argumentos, los argentinos son considerados netos favoritos para el cotejo de mañana.

De ganar prácticamente habrían dado un paso trascendente hacia la clasificación, dado que a posteriori solo necesitarían un punto para alcanzar la misma, sean cuales fueran los resultados de los otros encuentros.

Colombia de no ganar, quedará automáticamente fuera de toda posibilidad matemática de obtener alguna de las dos primeras ubicaciones.

Las probables formaciones de los equipos, son estas:

**Argentina:** Pagés; Jara, Bielsa, Graziotini y Colacray; Giusti, Bullery y Alfano; Montes, Costas y Cicapolli.

**Colombia:** Mina; Ospina, Pacheco, Montafur y Anaya; Valenciano, Arce y Quiñones; Moreno, Aristizabalsy Pachón.

El árbitro del cotejo que será sorteado momentos antes del mismo y saldrá de la terna que integran: José Martínez (Uruguay), César Orozco (Perú) y Juan Silvano (Chile).

### Ganó Uruguay

**RECIFE**, Brasil, 27 (UPI). — Uruguay venció a Perú por tres goles a cero en el partido que disputaron esta noche por el campeonato preolímpico de fútbol.

Los goles fueron anotados por Olivera a los siete minutos y por Rodríguez a los 15 y 29 minutos.

*Un aspecto de la reunión de la filial de Futbolistas Argentinos Agremiados con la asistencia de numerosos futbolistas locales, técnicos y autoridades del organismo central.*

# Reunión informativa de la filial de FAA

Reunión informativa efectuó la filial Mendoza de Futbolistas Argentinos Agremiados, en la Mutual del Banco de Mendoza, de esta capital, con la participación del secretario gremial de Futbolistas Argentinos Agremiados, Héctor Catoira y el asesor legal de la entidad, doctor Juan Angel Confalonieri. El tema: asesoramiento con respecto a la profesionalización del fútbol mendocino.

La sesión informativa reunió a casi medio centenar de jugadores, también estuvieron presentes técnicos, preparadores físicos y ex deportistas de la actividad del fútbol, pudiendo citarse entre otros a Cornejo, Rossi, Castellanos, Genolet, Valdez, Suárez, Negrete, Colman, Pavón, Carpio, Benítez, Salguero, Raúl Signorelli, Badia, Vicino, Walter Martín, Merlos, Herrera, Ugliardi, Pedone, Mattioli, Acevedo, Rogel, Carrasco, el profesor Mario Riveros; técnicos Hardan Curi, Acosta Barreiro, Medardo Sosa y muchos más que se fueron engrosando a la reunión cuando ésta ya se había iniciado.

La representación de la filial Mendoza estuvo a cargo del secretario general, Juan Carlos Forti y del asesor legal doctor Nicolás Becerra. Efectuada la presentación correspondiente, el secretario general de Futbolistas Argentinos Agremiados, señor Héctor Catoira, expresó: "Queremos la dignificación del jugador de fútbol como trabajador. Un cambio estructural en relación de dependencia. Se debe señalar que en el deporte, especialmente en el fútbol, existe una relación entre el jugador (trabajador) y el club (empleador). Por ello no debemos descuidar que ambos, jugador y club, realizan un espectáculo, por el cual para ser presenciado, el espectador debe abonar una entrada'. Sobre esa premisa giró el desarrollo de la reunión informativa realizada.

Agregó más adelante el secretario general de Futbolistas Argentinos Agremiados: "El jugador debe tener una absoluta tranquilidad en el desarrollo de sus servicios. Ello lo marca la ley nacional 18610 y por ello la contratación es un elemento justo, porque el jugador es un ser humano. Es necesario analizar esta situación en Mendoza, con todos los dirigentes, para ver de qué manera los clubes podrían cumplir en el reconocimiento de las condiciones de trabajo; con una remuneración justa, crear la fuente de trabajo y partir desde la base del salario vital mínimo y móvil".

Sobre lo expuesto, se hicieron las consultas correspondientes, sobre contratos regionales, de que manera los clubes podrían cumplir, obligaciones de las partes, registros de contratos, diálogo en relación con la faz deportiva y del trabajo, casos de fútbol aficionado y profesional, contratos sin topes, cumplir con la remuneraciones, que la actividad en Mendoza debe ser del 1º de enero al 31 de diciembre, con leyes sociales vigentes, vacaciones; jugar con derechos y obligaciones. El señor Catoira dijo que la relación profesional debe estar lista para 1977, en Mendoza, Tucumán, Córdoba, Mar del Plata, Jujuy y provincia de Buenos Aires.

Los doctores Becerra y Confalonieri vistieron su opinión legal sobre la base que la agremiación del jugador de fútbol, su organización en asociación profesional ha dado impulso a la legislación positiva en este aspecto, y que como el derecho laboral tiene en la actualidad el alcance de doctrina social. Dijo el doctor Confalonieri: "La realidad del fútbol mendocino ha hecho necesario que dentro de la rama de la actividad del jugador de fútbol, FAA única organización con personería jurídica y gremial en el país, haya extendido su ámbito de actuación a otros lugares del país entre ellos Mendoza".

En la fecha podría quedar concretada una reunión de los representantes de FAA. con dirigentes del fútbol de Mendoza.

# Asamblea de la Asociación de Arbitros

La intervención de la Asociación Mendocina de Arbitros de Fútbol dio a conocer la siguiente disposición: 1º) Que hasta el día 10 de febrero próximo a las 22 podrán presentar los señores socios las listas de candidatos para la nueva comisión directiva, que temporariamente había sido interrumpida; 2º) Que para el día 29 del mismo mes, se llevará a cabo la asamblea general ordinaria, que entre los principales puntos a tratar en el orden del día será la elección y proclamación de la comisión directiva, la cual regirá los destinos de la entidad para el período de 1976, quedando así normalizada estatutariamente y 3º) Que una vez más exhorta a todos los señores árbitros de fútbol, a unirse en la institución "A. M. A. F." que lleva en su trayectoria de más de 54 años de vida un sano proceder, beneficiando en sí con su dirección el desarrollo del espectáculo, en especial el fútbol.

# Comunicado de la Liga

Con motivo del fallecimiento del señor Antonio Salcedo Blanco, miembro del consejo directivo de la Liga Mendocina de Fútbol, esta entidad emitió el siguiente comunicado:

"Considerando: que el fútbol mendocino pierde con el deceso del señor Salcedo a uno de sus más decididos y constantes propulsores; que, aparte del Club Deportivo Mayor Drummond del que fuera su presidente, otros organismos se han beneficiado con su trabajo en pro del deporte; que, el consejo directivo tuvo en él, un colaborador eficaz y solidario, presto siempre a defender los derechos de los clubes de divisiones inferiores, cuya representación ejercía; que, asimismo, reunía en su persona las dotes características del criollo noble y servicial, sereno, juicioso, activo y leal. Por todo ello la mesa directiva de la Liga Mendocina de Fútbol, resuelve. Art. 1º) Adherir en nombre del honorable consejo directivo de la Liga Mendocina de Fútbol, al duelo producido por el fallecimiento del señor consejero por las divisiones inferiores señor Antonio Salcedo Blanco; Art. 2º) Concurrir al velatorio, al sepelio de los restos del señor consejero y enviar una ofrenda floral; Art. 3º) Designar al secretario de la Liga, señor Américo DAngelo para que haga uso de la palabra en nombre de la entidad en el sepelio de los restos del deportista y dirigente desaparecido (Fdo.) Francisco A. Coccioni, presidente; Américo D'Angelo, secretario; Humberto Gatti, tesorero".

## AVISOS CLASIFICADOS

(Viene de la página anterior)

### Ofrecidos Varios

A MAQUINAS de coser: Arreglos garantizados. Taller integral. Visitas domiciliarias. Lamadrid 430. Teléfono 249178.

28|1|C|181|3|2

A CERRADURAS, arreglo, coloco, nuevas. Voy a domicilio. Garantía. T. 245012. 28|1|C|371|28|1

ALBAÑIL profesional: Refacciono cocheras, churrasqueras. Teléfono 222251. 28|1|C|171|28|1

ARREGLO techos, impermeabilizo, atención en el acto. 230746.

28|1|C|363|364|28|1|D

ALBAÑILERIA en general impermeabilización de techos. Trabajos en el acto, garantía. Teléfono 251849. 28|1|T|1868|28|1

CASAMIENTOS: Albúm 50 fotos color y poster 4.500. Facilidades. Tel. 220603. 20|1|C|144|29|1

COLCHONERO arreglo colchón pullman, de lana. Hago toldos. Tel. 218989.

26|1|C|715|29|1

CERRADURAS y puertas, arreglo a domicilio, garantía. Alberdi 263, Mendoza. Tel. 216546.

26|1|C|755|30|1

DESTAPAR cañerías, cloacas, agua, plomero arregla calefones, gas. Tels. 240058 y 223449.

19|1|C|964|4|2

ELECTRICISTA, reparaciones e instalaciones a domicilio. Trabajo garantido. Tel. 223652.

27|1|C|033|28|1

ELECTRICIDAD proyectos instalaciones. Industriales. Domiciliarias. Reparaciones. Domicilio. Tel. 222596. 27|1|C|905|31|1

EMPRESA Pintura Salpicrete. Precios módicos. - Seriedad - Rapidez. Tel. 256346.

28|1|C|238|31|1

INSTALACIONES, reparaciones eléctricas. España 1815 Teléfono 255101. Seriedad precios módicos.

27|1|C|920|2|2

IMPERMEABILIZACIONES - Arreglos de techos, zinc - Albañilería - Pintura. Facilidades, garantía. Tel. 246767.

26|1|C|279|28|1

MAQUINAS de coser arreglos generales anexos soldaduras, maquicenter responsabilidad. Federico Moreno 2165. Tel. 254384.

23|1|C|393|29|1

PERSIANAS Americanas, rapidez, garantía. Cortinados de tela, reparaciones. T|256564.

27|1|F|42889|29|1

SERVICE general de carpintería de madera y metálica cortinados y decoraciones, cielorraso, empapelado, pintura. Se arreglan cerraduras puertas, ventanas y portones en el día. Teléfono 248493. Olegario V. Andrade 815. Ciudad. 20|1|T|1601|29|1

SERVIS GAS y Plomería. Su abono mensual. Atención de emergencias 24 hs. domingos y feriados. Seriedad y responsabilidad. San Luis 432. Tel. 259177

28|0|C|78|28|1

TAPIZO, retapizo, arreglos, reformo, lustro, encolo muebles, rapidez. Tel. 262099.

26|1|C|743|30|1

### Educacionales

A ALUMNOS secundarios preparamos todas las materias. Buenos Aires 330, 5º F, Tel. 253639.

21|1|C|270|30|1

A ALUMNOS secundarios preparamos todas materias individualmente, éxitos asegurados. San Martín 276. Teléf. 246172.

28|1|C|288|6|2

ACADEMIA ABC: Preparamos todas las materias. Entre Ríos Nº 336. - Tel. 254864.

22|1|C|713|29|1

ACADEMIA Alex prepara todas materias. Rioja 1426. Ciudad.

28|1|C|70|3|2

CONTABILIDAD taquigrafía matemática etc. preparamos. Teléf. 220362, Perito Moreno 1480 - G. Cruz.

28|1|C|296|28|1

INSTITUTO de Matemática. Preparación alumnos secundarios, universitarios. Teléfono 291822.

22|1|C|752|31|1

INGLES, 400 pesos programa. Sindicato Luz y Fuerza (Cinc Selectro) Centro Choferes (Plaza Independencia).

28|1|C|70|3|2

PROFESORES preparan secundarios, todas las materias. Primitivo de la Reta 864. T. 241614.

28|1|C|77|28|1

PROGRAMAS primarios y secundarios, preparamos Instituto "Alicia". Morón 298, Tel. 290997.

28|1|C|307|1|2

### TURISMO

MAR DEL PLATA, Hotel Viking, frente al mar, la mejor playa Punta Mogotes, habitaciones con baño privado. Martínez de Hoz 2269. Tel. 84042.

6|1|F|43023|28|1

NECOCHEA, 4 metros del mar Hotel Internacional, residencial cocheras gratis. Calle 81. Nº 232. Teléfono 4587. 9|1|F|40457|31|1

POTRERILLOS alquilo casa amoblada 3 dormitorios. Jorge A. Calle 572, Ciudad.

28|1|C|358|28|1

### CASAS RODANTES Y EMBARCACIONES

"AMERICANA", casas rodantes Expone y vende Pecas Automotores. - Buenos Aires 344

8|1|F|40259|31|1

HELADERAS, eléctricas y a gas, para casas rodantes y camping. Expone y vende: Pecas Automotores, Buenos Aires 344.

14|1|F|41437|31|1

**RIPIO ARENA**

y material de compactación directamente de cantera. Consulte precio y forma de pago.

Montevideo 127. 1er. Piso. Of. 8. T. 290508

28|1|F|50909|30|1|A

**LA CASA DEL FILTRO S.A.**
FILTROS
JOSE V. ZAPATA 207
TEL. 245777-245960

HOSPEDAJE dama o caballero. Teléf. 222474.

28|1|C|346|28|1

HABITACIONES casa familia, 3 estudiantes c|s. comidas, R. S. Peña 289. Ciudad.

28|1|C|348|28|1

PENSION económica a señoritas o Sras. en casa de familia. Mitre 2632. Ciudad. 26|1|C|851|852|28|1

RECIBO pensionista, casa familia, preferentemente jubilado. Casa 6, Manzana P., Barrio Sanidad. 28|1|C|185|25|1

PAGLIETINI 50 H.P. 0 km. precio de lista. Calle 66 Nº 575. La Plata. Tel. 39221. Pcia. de Buenos Aires. 8|1|C|258|28|1

TRAILER "ANAHI" Representante zona Cuyo: Jardín del Automóvil San Martín 1955. Godoy Cruz, Mza. Tel. 290078 - 248402 y 243279. 18|10|F|99942|Pte.

### Academias

APRENDA peluquería para damas, cursos de verano. Academia L'Etoile, San Martín 1718.

21|1|C|338|9|2

### Pensión y Piezas Amobladas

ALOJAMIENTO a caballeros, casa familia. Av. España 1927. Ciudad.

8|1|C|235|29|1

ALOJAMIENTO, caballeros, mensual, quincena. San Luis 243, Ciudad.

27|1|C|994|995|5|2|D

DOY hospedaje para dos caballeros solos. Francisco de la Reta 1006, San José.

28|1|T|1667|28|1

DOY hospedaje a 2 personas en casa de familia céntrica. Tel. 216375. 28|1|F|50924|29|1

HOGAR de Ancianos "Santa María": Recibe enfermos e inválidos con tratamiento. Necochea 871. San José - Guaymallén.

8|1|C|197|5|2

### Arriendos y Cambios

A PROPIETARIOS que desean alquilar asegurándose, emplean nuestro servicio. Además, aunque el inquilino no pagare, usted igualmente cobra. Evítese dificultades. Diríjase a quien inspira confianza. Consúltenos. José Federico Moreno. Ex Director de la Cámara Alquileres. San Lorenzo 332. Teléfono 249745. 27|1|C|963|28|1

A PROPIETARIOS de casas, departamentos, oficinas, galpones, locales, etc. Alquile por nuestro intermedio, le aseguramos el control absoluto de su inmueble. C. E. Barrera Oro, Mitre 1378. Ciudad. Teléf. 257726 y 251537.

33|1|F|50749|31|1

A $ 16.000 linda casa amoblada G. Cruz, living, 2 dormitorios c|placares, c|comedor c|artefactos, cochera, aire acondicionado. Provivienda. Perú 1214.

26|1|C|395|28|1

A ALQUILERES 100% seguridad. Evite problemas de cobranzas, cobre puntual, pague o no el inquilino Ud. cobra igual. Estas y otras ventajas le ofrecemos. - Alquile por nuestro intermedio, ganará tranquilidad y seguridad. Visite nuestras oficinas o solicite tasados s|compromiso. Provivienda. Perú 1214. Tels. 255813 - 218277 y 258054.

26|1|C|395|28|1

A COCHERA, alquilamos céntricas $ 150.000 m|n. Inf. C. E. Barrera Oro, Mitre 1378, Ciudad.

28|1|F|50949|29|1

A DUEÑO necesitamos alquilar casa o Dpto. de $ 10.000 a pesos 15.000, 1 año, excelentes garantes. Contrato bien garantizado. Provivienda, Perú 1214, Teléfonos 255813 - 218277 y 258054.

26|1|C|395|28|1

A $ 16.000 Dpto. categoría p|baja teléfono, amoblado, a 1 cuadra Av. Colón, Ciudad, sala recepción, 1 dormitorio c|acondicionador aire, c|comedor instalada, patio. Provivienda. Perú 1214.

26|1|C|395|28|1

A PASOS de Tribunales dueño alquila 2 departamentos planta baja. Tratar diariamente 17 a 20 hs. Estudio Guiñazú. Pedro Molina 363. Tel. 240240.

27|1|C|923|29|1

A BUSCO casa para ejecutivo, pago buen alquiler. Tel. 246912.

28|1|F|50921|28|1

A $ 12.500, departamento Godoy Cruz, teléfono, 3 dormitorios, dependencias. Provivienda. Perú 1214. 28|1|C|338|28|1

A $ 7.000, departamento p|baja, 5ta. c|teléfono. 1 dormitorio, L|comedor. - Provivienda, Perú 1214. 28|1|C|338|28|1

A $ 5.000 departamento Godoy Cruz, 3 habitaciones c|placares, cocina, patio, 2 personas mayores. Provivienda, Perú 1214.

28|1|C|338|28|1

A NECESITO alquilar casa grande, 3ra. o 4ta. Sección. $ 15.000 Teléfono 243397. 28|1|C|339|28|1

A PROPIETARIO alquilo casa, 1 año $ 10.000 a $ 12.000 excelentes garantías, mes depósito llamar, Teléf. 243397.

28|1|C|339|28|1

ALQUILO casa 2 dormitorios, dependencias. 700.000 mensuales. 7 meses adelantados. José Fco. Moreno 1375. 27|1|F|42940|28|1

ALQUILO... Departamento s|calle Las Heras, 3 ambientes, cocina, baño, patio, c|teléfono, exclusivamennte p|oficinas, pesos 4.000 mensuales. Convent. Inmobiliaria Francica. - España Nº 1057, 3er. piso. Oficina 14. Mendoza. 27|1|C|915|29|1

ALQUILO casita 2 ambientes, teléfono, 5ta. Sección Tel. 245750.

28|1|T|1850|28|1

AMPLIA habitación alquilo a matrimonio solo, cocina y baño. Pellegrini 724 - Godoy Cruz.

28|1|F|43072|28|1

ALQUILO en Las Heras a matrimonio solo departamento con dormitorio, dependencias, $ 4.000. Tel. 250075. 28|1|C|259|28|1

ALQUILO sin intermediario, departamento céntrico, 2 dormitorios, living, dependencias, pesos 8.500.000. Teléfono 285585.

28|1|C|217|29|1

ATENCION: Vendo, alquilo, casas, departamentos, lotes, campos, fincas. Colón 627, Ciudad.

28|1|C|214|28|1

ALQUILO un departamento. Tratar con el dueño. Calle 25 de Mayo 1072. Godoy Cruz.

28|1|C|102|28|1

ALQUILO galponcito interno a ½ cuadra plaza Godoy Cruz; ideal para depósito. Tratar en Rivadavia 665. Godoy Cruz. Teléfono 221409. 28|1|C|120|28|1

ALQUILO amplia casa, Quinta Sección, 3 dormitorios, living comedor, cocina, 2 baños, garaje, amplio patio con teléfono. $ 18.000. Montalto Inmobiliaria. Coronel Díaz 316.

28|1|C|365|366|28|1

ALQUILO en Godoy Cruz, hermosa casa, 2 dormitorios con placard, living comedor, baño instalado, cocina comedor, garaje, frente y patio con jardín $ 20.000. Jujuy 123, Ciudad.

28|1|C|313|28|1

ALQUILO peluquería Damas. Ituzaingó 3161, ciudad. Tratar en la misma. 28|1|T|01859|28|1

ALQUILO Dpto. céntrico, 3 dorm. y dep. serv. categoría $ 1.500.000 m|n. Funes Villanueva. Inmobiliaria. San Lorenzo 170 - P. B. Of. "K".

28|1|F|50936|28|1

DUEÑO alquila 3 dormitorios, comedor, amuebiados, teléfono, demás dependencias - 215943.

26|1|C|738|30|1

DESEO alquilar casa 3 ó 4 dormitorios en ciudad o alrededores. Llamar 220577 - Ricardo. Amplias garantías.

28|1|C|121|28|1

DESEO alquilar casa o departamento hasta $ 6.000. Tel. 248706.

28|1|C|143|28|1

DESEO alquilar casa en Rodeo de la Cruz, pago hasta 4.000 por mes, 7 meses por adelantado. Familia Kermen - Adolfo Calle y Edison Nº 105, barrio María Antonieta, Rodeo de la Cruz.

28|1|C|244|28|1

MATRIMONIO mayor, necesita alquilar casa chica o departamento, con garantía y referencias. Tel. 291421.

7|1|C|209-10|28|1|A|D

NECESITO alquilar casa chica o departamento un dormitorio cerca Hospital Español. Ofrecer. Tel. 224033.

28|1|C|182|28|1

NECESITO alquilar casa o departamento 1 ó 2 dormitorios, Tel. 246063.

28|1|C|347|29|1

OFICINA céntrica bien instalada transfiero. Tratar: Colón 627. Ciudad. 28|1|C|214|28|1

PROPIETARIO alquila local 400 m2. carril Cervantes, Benegas. - Todos los servicios. Sr. Roberto. Tel. 259356 - 250398.

27|1|C|880|28|1

POTRERILLOS alquilo casa amoblada, 3 dormitorios. Jorge A. Calle 572, Ciudad.

28|1|C|358|28|1

### Servicio Doméstico Pedidos

A EMPLEADAS con sin retiro, hasta 450.000. Morón 284, Teléfono 291104.

26|1|C|873|30|1

A EMPLEADAS necesito buenos sueldos Agencia España 1683. Teléfono 259168.

26|1|C|165|30|1

A EMPLEADA p|limpieza de 8 a 12 hs. S. Martín 535. G. Cruz.

27|1|F|37821|28|1

A MUCAMA necesito con o sin retiro. Perú 495.

27|1|T|01829|28|1

A EMPLEADA cama adentro atender dos personas mayores Maure 367. Ciudad.

27|1|T|01828|28|1

A EMPLEADA todo el día cama afuera se necesita. San Lorenzo 444. Planta baja. Dpto. 8. - 2º Cuerpo - Ciudad.

27|1|F|42853|28|1

A - EMPLEADA necesito cama adentro. Buen sueldo. Tratar: Martínez de Rosas 401, esquina Sobremonte. Ciudad.

26|1|C|931|28|1|AD

A EMPLEADA de 8.00 a 12 hs. necesito. Cobo 1466, esq. Cipolletti, Dorrego. 27|1|C|858|28|1

A EMPLEADA necesito cama adentro, buena remuneración. Sin cocina ni planchado. Sarmiento 981. Godoy Cruz.

27|1|C|855|28|1

A - NECESITO empleada para 3 personas mayores, cama adentro, con referencias. San Martín 1802. Ciudad.

28|1|C|216|28|1

A EMPLEADA, cama adentro, sin cocina, para atender tres personas mayores, se necesita con referencias, presentarse por la tarde en Avda. España Nº 694, Piso 7º. 28|1|C|211|28|1

A NECESITO empleada de 8 a 16. Juan J. Paso 593. Dorrego.

28|1|C|69|29|1

DOS empleadas c|retiro, $ 2.300, sin retiro $ 3.000. Comandante Fossa 286 Barrio Bombal.

28|1|T|1854|29|1

EMPLEADA competente de 8 a 20 hs. sueldo $ 250.000. Sargento Cabral 706. Ciudad.

26|1|C|515|28|1

EMPLEADA con retiro para personas mayores, excelente sueldo; con referencias. Olascoaga Nº 56. 27|1|T|1818|28|1

EMPLEADA responsable con referencias, cama adentro, entienda cocina sencilla, sin lavado ni planchado, buen sueldo. Tratar: San Martín 372. Godoy Cruz - Mendoza.

8|1|C|253|30|1

EMPLEADA 10 a 18 hs. y planchadora, 2.500. San Martín Sur Nº 291. G. Cruz. 220903.

28|1|F|43074|28|1

EMPLEADA medio día de tarde. 1er Barrio Unimev, Manzana 17. Casa 8. Micro 13. Teléf. 262024.

28|1|C|74|29|1

EMPLEADA cama adentro necesito con refer. Paso de los Andes 1358. Tel. 255017.

28|1|C|212|28|1

EMPLEADA doméstica necesito de 8 a 18 horas ;sueldo 2.500. Godoy Cruz 1551 - San José.

28|1|F|43011|28|1

EMPLEADA mayor de 20 años. Referencias, $ 2.500 a 3.000. San Martín 1895. Godoy Cruz.

28|1|T|1847|28|1

EMPLEADA cama adentro, pago $ 300.000. Traer referencias. Bandera de los Andes 3403. Vi-Villa Nueva.

28|1|T|1841|28|1

EMPLEADA servicio doméstico necesito, entienda cocina, corta familia; muy buen sueldo. Tratar: Av. San Martín 1359 local 6, Gal. Kolton.

28|1|C|225|29

EMPLEADA recomendada necesito 8.30 a 15 hs., para Barrio San Eduardo, Maipú. Tratar: Rivadavia 555, piso alto, departamento 14, frente Plaza Godoy Cruz.

28|1|F|50957|28|1

NECESITO empleada de 17 a 21, referencia, Corrientes 251. Dpto. 4 Ciudad. 27|1|C|882|28|1

NECESITO niñera cama adentro, mayor 18 años, atención nena, pequeños quehaceres, $ 200.000. Avda. España 866 - 3er. piso. Dpto. 31.

28|1|C|017|28|1

NECESITO señora medio día, dos personas mayores. Pasteur 42. Godoy Cruz. Teléfono 220424.

28|1|T|1849|28|1

NECESITO empleada servicio doméstico c|retiro. Buen sueldo 9 de Julio 2771, Ciudad.

28|1|C|838|28|1

NECESITO empleada cama afuera, excelente sueldo. Nº 1938, Dorrego. Micro 10. Tratar de 8 a 10 horas.

8|1|C|239|29|1

NECESITO empleada cama adentro sin niño. 6ta. Sección, matrimonio solo. Cayetano Silva Nº 2540. Ciudad.

28|1|C|239|28|1

NECESITO empleada mucama que entienda cocina. Sueldo de 200.000 a 400.000. Tel. 227791.

28|1|T|186|28|1

NECESITO empleada servicio doméstico, cama adentro, con o sin niño. San Martín Nº 238. Godoy Cruz. Tel. 225224 - 221191.

28|1|F|37843|28|1

SE NECESITA empleada con retiro. - 9 de Julio 547 - 4º piso. Dpto. 413.

28|1|T|1846|28|1|D.

SE NECESITA señorita para trabajar en pizzería con o sin experiencia. Tratar: Jorge A. Calle 496, ciudad.

28|1|T|1851|28|1

URGENTE necesito empleadas, 2 mucamas y cocinera T. 232497.

28|1|C|329|28|1

### OFRECIDAS

A MORON 284, solicito empleadas seleccionadas y garantizadas. - Tel. 291104.

26|1|C|873|30|1

A EMPLEADAS seleccionadas Agencia España 1683, seriedad - garantía. Tel. 259168.

26|1|C|165|30|1

AGENCIA Lourdes ofrece 2 empleadas competentes, cama adentro; otra con retiro. Tel. 227791.

28|1|T|1864|28|1

ATENCION ofrece dos empleadas. Agencia Bombal, garantizadas. Teléfono 292497.

28|1|C|329|28|1

MATRIMONIO sin hijo y señorita con bebe, cama adentro. 247364

28|1|C|343|28|1

LINDOR COVAS por WALTER CIOCCA


HORMIGA NEGRA NO HACE CASO A LINDOR Y ENFILA HACIA EL CORRAL...
LE HE DAO OCASION PA'QUE ME HAGA UN SERVICIO...POR LAS BUENAS... AHURA LE ACONSEJO QUE NO ME SIGA
DE UN SALTO LINDOR LE CORTA EL PASO...
¡ALTO AHI!... NO ME VENGA CON TANTA SOBERBIA, NO QUERIENDO ATENDER RAZONES Y AFIRMANDOSE EN UN CAPRICHO...
...ESE CABALLO ES COMO SI FUERAN M

CORREO ARGENTINO Mendoza
Concesión Nº 47/Dto. 8º
Tarifa Reducida
Franqueo a Pagar
Concesión Nº 228

# LOS ANDES

MENDOZA — Miércoles 28 de Enero de 1976

Año XCIV — Núm. 31

### Cuadrangular "Azul"

# Boca superó a Argentino: 1-0

## Por incidentes, el cotejo concluyó a los 89 minutos

Un final imprevisto se registró en el encuentro estelar de la noche entre Boca Júniors y Argentino y cuando ganaba el equipo boquense por 1 a 0. Faltando un minuto para concluir la brega Molina agredió a Trobbiani y tras ello se produjo una serie de forcejeos entre los jugadores que la policía rápidamente controló. Empero, trascendió que Pernía habría sido detenido por agredir a un policía. El árbitro dio por terminado el encuentro con el triunfo de Boca por el marcador señalado.

Se presentó en Mendoza el equipo de Juan Carlos Lorenzo. El "Boca potencia" solamente apareció en el gol que concretó Letanú, a los 2 minutos de juego. De allí en adelante afloraron los golpes de Suñé y una llamativa firmeza en la extrema defensa que desbarató todo intento de riesgo a su golero Gatti. Por lo demás muy aislada su delantera, sin apoyo necesario para hilvanar buenas jugadas.

Trobbiani, el hombre más dúctil y con mejores conocimientos futbolísticos trató de dar un poco de orden por momentos, cosa que en el transcurrir de los minutos se fue diluyendo, haciendo estéril poder encontrarse con sus comañeros.

Argentino bien en lo suyo. Prolijo en el transporte de la pelota, pero hasta el área de Boca ya que allí morían todos los intentos; algunos por ineficacia y otros por falta de remate de sus hombres.

Sobre el final algunas jugadas de calidad del local arrancaron aplausos de la dormida tribuna, ante un Boca que sólo esperaba.

El 1 a 0 parcial de este primer tiempo fue al mérito de la defensa "xeneise" y a la falta de habilidad y suerte por momentos en los delanteros de Argentino.

Sobre los 44 minutos una agresión del jugador Molina ante Trobiani determinó que todos los jugadores entraran en un forcejeo y manoseo. La feliz intervención de la policía dio término a un hecho desagradable, controlando la situación. Un triunfo de Boca que deja en deuda al público mendocino, a la espera de su rehabilitación en su próximo compromiso contra Independiente.

En la segunda parte, el cambio de Suñé a pedido del árbitro, favoreció a Boca Júniors (lo remplazó Aníbal Alves). La inteligencia y habilidad de Trobbiani era mucha más que la fuerza de Suñé. Dentro de ese panorama de equilibrio fue el equipo de la ribera quién estuvo más cerca del gol. En tres o cuatro jugadas inquietó la valla de Ugliardi.

Argentino siguió en lo suyo. Buen trato a la pelota, pero muy ineficaz en el tramo final. Un solo disparo podemos contabilizar sobre el arco de Gatti y fue a los 35 minutos ante un golpe de cabeza de Pacheco.

### Final

Conforme a lo resuelto oportunamente, los partidos finales del cuadrangular tendrían que jugarse mañana, pero ante la confusión producida a raíz de los hechos que informamos en lugar aparte, existían dudas sobre su realización en ese día. No obstante, sobre el cierre de la edición circuló extraoficialmente que había dos posibilidades: una de jugar el viernes, por parte de Independiente y la restante de jugar el jueves, por indicación del coordinador boquense, Ubaldo Rattín.

JUGADO EN INDEPENDIENTE RIVADAVIA

ATLETICO ARGENTINO (0): Norberto Ugliardi; José Martín Ruiz (Cap.), Juan Carlos Pereyra, Jorge Rubén Pacheco y Eduardo Maryllack; Pedro Pascual Fernández, Raúl Rodolfo Zolorza y Héctor Alfredo Suárez; Oscar Roberto Muñoz, Andrés Angel Molina y Rodolfo Elías Herrera.

DIRECTOR TECNICO: Abel Sklate.

BOCA JUNIORS (1): Hugo Orlando Gatti; Vicente Alberto Pernía (Cap.), Roberto Mouzo, Francisco Pedro Manuel Sa y Armando Oscar Ovide; Marcelo Trobbiani, Rubén José Suñé y Jorge Daniel Ribolzi; Rubén Oscar Favre, Juan Alberto Taverna y Alfredo Raúl Letanú.

DIRECTOR TECNICO: Juan Carlos Lorenzo.

EL GOL: En el primer tiempo, a los 2 minutos Letanú (BJ).

CAMBIOS: En Argentino, Alberto González por Maryllack; Norberto García por Zolorza; en Boca, Felman por Favre y Shell por Taverna.

ARBITRO: Antonio Da Dalt.

JUECES DE LINEA: Alberto García y José Narciso Ramos.

RECAUDACION: $ 2.500.000, aproximadamente.

*Una jugada frente al arco de Argentino, donde su arquero Ugliardi aleja con golpe de puño, ante el ataque de Favre.*

# Independiente batió a Huracán: 2-0

Un justo triunfo obtuvo Independiente frente a Huracán Las Heras al que derrotó por 2 a 0, por el primer partido del torneo cuadrangular organizado por la entidad "Azul". Durante los primeros cuarenta y cinco minutos, del partido el árbitro Oscar Veiró dirigió sin jueces de línea por un conflicto que luego fue superado.

Desde el primer momento apareció el local como más equipo, más armado, con una defensa segura y aplomada que no tenía mayores apuros, salvo algún contragolpe vía Morán. En su medio campo, Carlovich se convertía en el cerebro creativo de cuanto avance realizaba el conjunto del parque. Sobre los 10 minutos Carlovich disputó una pelota con Blanco, ingresó en forma decidida en el área, y efectuó un justo pase para la entrada de Oros, quien solo frente a Villarruel desperdició una magnífica oportunidad por concretar. Ese mejor andar de la gente "Azul" no se vio reflejada en el marcador, porque carecía de orden en su ofensiva, ambos punteros fueron muy bien neutralizado por sus marcadores y con el correr de los minutos el partido se tornó equilibrado. La mejor oportunidad que tuvo Huracán fue sobre los 27 minutos, cuando el puntero derecho Morán desbordo por su lateral y el centro que superó a la defensa "Azul" fue tomado por Farías desde muy buena ubicación pero su tiro salió levemente desviado. Con el marcador en blanco se llegó al término de la primera etapa.

En la tracción complementaria el panorama no varió fundamentalmente. Independiente realizó varios cambios que le dieron mas movilidad al partido. La visita insinuó una mejoría. Pero no bastaron las intenciones, pues las ideas seguían ausente. Los equipos sintieron el esfuerzo realizado y tuvieron que recurrir a nuevos cambios. Independiente más tranquilo, siguió pugnando por desnivelar el tanteador. Y fue a los 20 minutos cuando Antonio Vergara recibió una pelota en mitad de campo, y luego de dejar a varios rivales en el camino, cedió para Clavelino, quien advirtiendo el adelantamiento de Villarruel envió desde fuera del área por elevación decretando de esa forma la apertura del marcador.

El resto fue un tranquilo andar de Independiente frente a un rival que sintió el ritmo del partido. Sobre los 33 minutos Lombardo ante buena jugada de Clavelino aumentó para los "Azules". Huracán sobre el final desaprovechó una mejor oportunidad, cuando Martinelli ejecutó un tiro de los doce pasos por infracción de Santiago Vergara y Millán en perjuicio de Gallardo, totalmente desviado.

INDEPENDIENTE RIVADAVIA (2): Omar Antonietti; Santiago Vergara, Antonio Segundo Vergara (Cap.), Pedro Miguel Sartirana y Juan Carlos Millán; Eduardo Francisco Baázn (Héctor Ahumada), Eduardo Felipe Velázquez y Tomás Felipe Carlovich (Roberto Clavelino); Oscar Angel Palavecino, Orlando Oscar Oros (Dante Luis Garro) y Carlos Aguilar (Jorge Villegas) (Norberto Lombardo).

DIRECTOR TECNICO: Mario Imbellone.

HURACAN LAS HERAS (0): Tomás Villarroel; Juan Carlos Tejada, Víctor Blanco, Ramón Hipólito Suárez y José Cáceres (Cap.); Alberto Martínez, Carlos Martinelli y Rodolfo Boriero (Roberto Puebla); Oscar Morán, Daniel Aliberti (Roberto Vega) (Gallardo Roberto) y Alfredo Farías.

DIRECTOR TECNICO: Francisco Manuel Ontiveros.

LOS GOLES: En el segundo tiempo, a los 20 m. Clavelino, y a los 33 Lombardo.

ARBITRO: Oscar Veiró.

JUECES DE LINEA: Pedro Oscar Molina y José Vicente Farfarana.

*La nota gráfica capta el instante que Norberto Lombardo conquista el segundo tanto de Independiente, en partido en que éste derrotó a Huracán por 2 a 0.*

## Apostillas

Es evidente que cuando el espectáculo promete el hincha cumple. Anoche Independiente Rivadavia fue un ejemplo de lo que afirmamos. Las tribunas prietas de un público ávido de ver y sobre todo de gozar de su deporte favorito dio la pauta de que no lleva riesgos quien invierte satisfacerla.

* * *

Y todo a media luz - a media luz los dos". El viejo tango adquirió vigencia cada vez que la pelota transitaba cercana a los corners.

* * *

Para ponerla contra el piso en Independiente todo es cuestión de ir paso a paso y pozo a pozo.

* * *

Estaba escrito, Millán fue un tigre.

A Carlovich le gusta más pescar que jugar al fútbol. Prefiere a "El dorado" del fútbol, el del Paraná.

* * *

Evidentemente no todo lo que reluce es Oros. Comentaba un hincha al ver lo flojo que anda el centrodelantero de Independiente.

* * *

El primer partido se llamó Carlovich. Un jugador contra 21 futbolistas.

* * *

Bien por la policía. Cortó cuatro cuadras sobre Boulogne Sur Mer y evitó atolladeros y aportó al orden y la comodidad.

* * *

Suñé había aprendido algo en Huracán, a su regreso a Boca volvió a ser el mismo hachador de siempre.

* * *

El primer cotejo lo dirigió Veiró. El primer tiempo lo hizo sin auxiliares. Un conflicto con los árbitros locales estuvo a punto de frustrar el espectáculo. Largos conciliábulos en los camarines terminaron con un acuerdo y Da Dalt dirigió el cotejo Boca-Argentino, asistido por José Narciso Ramos y Alberto García.

¿Boca potencia o poca potencia?

* * *

Argentino regaló un gol; se repuso y terminó el primer tiempo entre olés y ovaciones.

* * *

¿Cuál es Ribolzi, cuál es Ribolzi? preguntaba un plateísta. "Ese, ese que no la toca, ¿lo ve?"

* * *

Ugliardi se hizo el Gatti y salió dribleando hasta la mitad de la cancha. Al arquero boquense le sacaron el papel protagónico.

* * *

Tras el enésimo foul, Suñé fue obligado a retirarse por un generoso Da Dalt que no lo expulsó sino que pidió a Lorenzo que lo cambiara.

* * *

La mitad más uno estalló en 10.000 voces. La barrita de Argentino se perdió como un suspiro en un trueno.

* * *

Por el centro de la cancha de Independiente, absolutamente pelado, parece que hubieran pasado los hunos y los otros.

## Los boquenses juegan hoy en Tunuyán

Boca Júniors se presentará hoy en Tunuyán. A las 21.30 cotejará con Tunuyán Sport Club en el estadio de esta entidad, en partido de carácter amistoso.

## Farmacias de turno en la región de Cuyo

### PROVINCIA DE MENDOZA

**Capital.** Día y noche: "Díaz Martos", San Martín 846. Tel. 248416; "Mirábile", La Plata 232, Tel. 216103.

**Policlínico Fleming.** Teléfonos: 241810 y 245792.
**Hospital Central.** Teléfonos: 240063 y 245287.
**Hospital Emilio Civit.** Teléfonos 250000 y 216320.
**Hospital Ferroviario.** Teléfono: 252600.
**Hospital El Carmen.** Teléfonos: 220279 y 220803.
**Servicio Sacerdotal Nocturno.** De 21.30 a 6.30 Tel. 255654.
**División Bomberos.** Teléfono: 244888.
**Comando Radioeléctrico de la Policía.** Teléfono: 244444.

**Godoy Cruz.** Día y noche: "Curle", Tiburcio Benegas 715, Tel. 227500; "Congreso", Tucumán 395, T. 248703; "La Salud", Paso de los Andes 2099.
**Las Heras.** Hasta las 24: "Coronel Díaz", Coronel Díaz 348, Tel. 214689. Día y noche: "Real", San Miguel y Burgos, Tel. 251589.
**Guaymallén.** Hasta las 24: "Cobos", Cobos y Juan G. Godoy, Tel. 292409; "Nueva Ciudad", Videla Correa 199, San José; "Bandera de los Andes", Colón 834, San José, Tel. 260192. Día y noche: "Del Barrio", Las Heras y Correa Sáa, Tel. 258932; "Sarmiento", Libertad 713, Tel. 261802; "San Roque", Carril Nacional 7002, Rodeo de la Cruz, Tel. 3.
**San Martín.** Hasta las 24: "Mayo", 25 de Mayo y Godoy Cruz. Día y noche: "Argentina", 25 de Mayo y Gutiérrez, Tel. 21218.
**Luján de Cuyo.** Día y noche: "Berazategui", S. Peña y Taboada, Tel. 980729.
**Maipú.** Día y noche: "Rauek", San Martín 402, Tel. 972424.
**Gutiérrez.** Día y noche: "Rawson", Maza y Fleming, Tel. 972335.
**Junín.** Día y noche: "Del Pueblo", Mitre 234, Tel. 8.
**Rivadavia.** Día y noche: "Jurado", San Isidro 1299, Tel. 42379.
**La Paz.** Día y noche: "Cuesta", Sarmiento y San Martín, Tel. 21.
**Tunuyán.** Día y noche: "Española", San Martín 1800, Tel. 2452.
**Tupungato.** Día y noche: "San José", Belgrano 598, Tel. 4.
**La Consulta.** Día y noche: "Virgen de Luján", Ejército de los Andes 450, Tel. 28.
**Santa Rosa.** Día y noche, Villa Cabecera: "Santa Rosa", ruta 7 s|n., Tel. 27. Las Catitas: "San Andrés", ruta 7 s|n.; "Las Catitas", Av. Eulalia Calderón s|n., La Dormida: "La Ruta", ruta 7 s|n.; "Del Pueblo", Av. Remo Falciani s|n., Tel. 22.
**Villa Atuel.** Día y noche: "Tonn".
**San Rafael.** Día y noche: "Italiana", Pellegrini 93, Tel. 24115; "Abbona", avenida Mitre 202, Tel. 21238.
**General Alvear.** Día y noche: "Cuyo", El Libertador Norte 200, Tel. 2113.
**Malargüe.** Día y noche: Malargüe", San Martín 354, Tel. 88.

### PROVINCIA DE SAN JUAN

**Capital.** Hasta las 24: "Arévalo", Paula A. de Sarmiento 789 Norte, Desamparados; "Sarmiento", Santa Fe y Catamarca, Tel. 28083; "9 de Julio", avenida 9 de Julio 286 Este, Tel. 20125; "Renacimiento", Ceresetto 219 Este, Tel. 22038. Día y noche: "Sugasti", Mendoza 1107; "Del Carmen", Santiago del Estero y Belgrano, Tel. 23581; "Crisol", Laprida 102 Este, Tel. 27124; "Linares", San Martín 5377 Oeste, Tel. 23081; "De Lourdes", avenida San Martín 799 Este, Tel. 27303.
**Caucete.** Día y noche: "Carvajal", Boulevar Sarmiento 353, Tel. 61025.
**Pocito.** Día y noche: "De Luján", Ingeniero M. Zalazar s|n., Tel 69.
**25 de Mayo.** Día y noche: "Balmaceda".
**Jáchal.** Día y noche: "Jáchal".

### PROVINCIA DE SAN LUIS

**Capital.** Día y noche: "Pasteur", Junín 974, Tel. 2990; "Randazzo", Colón 1242, Tel. 2360; "Busso", Constitución y 25 de Mayo, Tel. 4328; "San Eduardo", Sucre y Miramar, Tel. 2921.
**Ciudad de Mercedes.** Día y noche: "Muract", Pedernera 312, Tel. 1059; "San Roque", avenida 25 de Mayo 589, Tel. 1392; "Avenida", avenida Mitre 1400, Tel. 1730.

HOY DE TURNO
DIA y NOCHE
FARMACIA LLANO
PERFUMERIA
Envíos Urgentes a Domicilio
Perito Moreno 100
Tel. 23765 - 20017
Godoy Cruz (Mza.)
25|1|F|42723|25|1

## II Vuelta Sindical

*El pelotón de pedalistas alineados frente al diario LOS ANDES, lugar de la largada simbólica, se apresta a iniciar la marcha en el momento que el jefe de Deportes de este diario, procede a bajar la bandera a cuadros.*

# Araya ganó la tercera etapa y Muñoz encabeza la general

El chileno Jaime Araya, de SUTIAGA, obtuvo la tercera etapa de la II Vuelta Sindical de ciclismo, en el tramo comprendido entre Mendoza-Villavicencio-Mendoza.

La largada simbólica fue dada frente al diario LOS ANDES, dando la señal de partida en representación de este matutino, el jefe de Deportes, señor Oreste Piantino. En San Martín e Independencia, Las Heras, se dio la orden efectiva, iniciando la carrera 65 pedalistas que se encaminaron hacia Villavicencio.

Al paso por Canota se efectuó el primer embalaje que ganó Juan Carlos Fernández, que se había fugado en Minetti, dejando al resto a 700 metros.

Sobre una hora de carrera, Funes, Araya y Molina dieron alcance a Fernández, en el cruce del camino a los caracoles de Villavicencia, los punteros, eran Funes, Araya, Molina más atrás seguían Fernández y Muñoz. Luego estos últimos se quedaron, siguiendo al comando de la prueba, Funes, Araya y Molina, luego pierde rueda Molina.

**En Villavicencio:** Jaime Araya, arribó en primer lugar, empleando 1lh. 26m. 46s.; 2º) Hilario Funes 1lh. 29m. 10s., Juan Carlos Molina 1lh. 29m. 38s., Juan Carlos Muñoz 1lh. 30m. 23s., Juan Carlos Fernández 1lh. 30m. 34s., Roberto Muñoz 1lh. 31m. 07, Oscar Videla 1lh. 31m. 19s.

**El regreso:** Luego de la neutralización de 30m. se inició el regreso de acuerdo al orden de llegada, siendo Araya el primero en largar, seguido de Funes, que poco después dio alcance a Araya, siguiendo ambos al comando de la competencia. El segundo embalaje se llevó a cabo, en Minetti, venciendo Araya, el terceto en A.O.M.A., que lo ganó Funes y el cuarto frente a la Municipalidad de Las Heras, siendo el triunfador Araya.

Los punteros, sin peligrar la posición y la diferencia con el resto, llegaron al autódromo disputando un reñido final, siendo el chileno Araya el vencedor.

**Caídas:** En la bajada de Villavicencio Omar Castro Guzmán y Carlos Marmié, rodaron, siendo Marmié, internado con pronóstico reservado.

**Abandonos:** Juan Chaca, Carlos Marmié, Nicolás Marchán y Oscar Cornejo.

**Sanciones:** Según el artículo 10º, que dice: "El ciclista que se le sorprenda "chupado" o "remolcado", será descalificado, siendo penados los corredores Fernando Echenique, Ricardo Godoy, Jorge Dominichi y César Morán y según el artículo 16º, el ciclista Hugo Ponce.

### CLASIFICACION TERCERA ETAPA

| Clas. | CORREDOR | CLUB | TIEMPO |
|---|---|---|---|
| 1º) | JAIME ARAYA | SUTIAGA | 2h.59m.41s. |
| 2º) | HILARIO FUNES | SUPE | 2h.59m.51s. |
| 3º) | ROBERTO MUÑOZ | DPV (Chile) | 3h.00m.20s. |
| 4º) | SANTOS TOSCANO | SUPE | 3h.00m.37s. |
| 5º) | JUAN C. CARMENO | CEC-Mendoza | 3h.00m.42s. |
| 6º) | RAMON FERNANDEZ | SUTIAGA | 3h.01m.06s. |
| 7º) | ERNESTO CONTRERAS | STIA | 3h.01m.13s. |
| 8º) | JAVIER TOLEDANO | Argentino | 3h.01m.13s. |
| 9º) | MAXIMO KADIAJH | CEC-Mendoza | 3h.01m.19s. |
| 10º) | JORGE FLORES | OSN | 3h.01m.38s. |
| 11º) | EDUARDO LIMA | SIPEMON | 3h.01m.52s. |
| 12º) | OSCAR O. VIDELA | Laverriere | 3h.01m.41s. |
| 13º) | DANIEL ASTUDILLO | Laverriere | 3h.02m.00s. |
| 14º) | JUAN C. FERNANDEZ | Tres Acequias | 3h.02m.14s. |
| 15º) | LUIS SABATINI | SUPE | 3h.02m.21s. |

PROMEDIO: 31,344 k.p.h.

### CLASIFICACION GENERAL

| Clas. | CORREDOR | CLUB | TIEMPO |
|---|---|---|---|
| 1º) | ROBERTO MUÑOZ | DPV (Chile) | 9h.32m.44s. |
| 2º) | RAUL SERRANO | STIA | 9h.33m.03s. |
| 3º) | JAVIER TOLEDANO | Argentino | 9h.33m.11s. |
| 4º) | MAXIMO KADIAJH | CEC-Mendoza | 9h.33m.18s. |
| 5º) | HILARIO FUNES | SUPE | 9h.33m.33s. |
| 6º) | LUIS SABATINI | SUPE | 9h.33m.54s. |
| 7º) | JORGE FLORES | OSN | 9h.33m.59s. |
| 8º) | SANTOS TOSCANO | SUPE | 9h.34m.07s. |
| 9º) | ERNESTO CONTRERAS | STIA | 9h.34m.09s. |
| 10º) | RAMON FERNANDEZ | SUTIAGA | 9h.34m.36s. |
| 11º) | JUAN C. CARMENO | CEC-Mendoza | 9h.34m.52s. |
| 12º) | JUAN C. FERNANDEZ | Tres Acequias | 9h.35m.26s. |
| 13º) | JAIME ARAYA | SUTIAGA | 9h.35m.38s. |
| 14º) | FELIPE ESTEBAN | SIPEMON | 9h.35m.44s. |
| 15º) | OSCAR O. VIDELA | SIPEMON | 9h.36m.40s. |

PROMEDIO: 37,088 k.p.h.

### META DE MONTAÑA

| Clas. | CORREDOR | CLUB | PUNTOS |
|---|---|---|---|
| 1º) | JAIME ARAYA | CEC, San Martín | 8 |
| 2º) | HILARIO FUNES | SUPE | 5 |
| 3º) | JUAN CARLOS MOLINA | CEC, San Martín | 3 |
| 4º) | JUAN CARLOS NUÑEZ | CEC, San Martín | 2 |
| 5º) | JUAN C. FERNANDEZ | Tres Acequias | 1 |

### GENERAL

| Clas. | CORREDOR | CLUB | PUNTOS |
|---|---|---|---|
| 1º) | HILARIO FUNES | SUPE | 10 |
| 2º) | JAIME ARAYA | SUTIAGA (Chile) | 8 |
| 3º) | JORGE FLORES | OSN | 8 |
| 4º) | SANTOS TOSCANO | SUPE | 3 |
| 5º) | JUAN CARLOS MOLINA | CEC, San Martín | 3 |
| 6º) | JUAN CARLOS NUÑEZ | CEC, San Martín | 2 |
| 7º) | RAUL SERRANO | STIA | 2 |
| 8º) | JAVIER TOLEDANO | Argentino | 1 |
| 9º) | JUAN C. FERNANDEZ | Tres Acequias | 1 |

### Cuarta etapa

Mañana se correrá la cuarta etapa, San Martín-Junín-Rivadavia-Junín-San Martín, sobre 135 kilómetros, organizada por C.E.C. de San Martín, Sindicato de Vendedores de Diarios y Revistas de Mendoza. La hora de largada ha sido fijada a las 8.00, frente a la Municipalidad de San Martín.

## En la Liga vence un plazo el 31

La Liga Mendocina de Fútbol comunicó que hay plazo hasta el 3 1del corriente, para presentar la terna de candidatos a consejeros por las divisiones de primera "B", únicamente los clubes que militan en esta división.

Las propuestas deben formularse por nota separada, indicando el domicilio de las personas designadas.

## Bochas

Informó la Asociación Mendocina de Bochas que el 31 se clausurará el periodo de pases y que el 30 se cerrarán las inscripciones para el torneo individual que comenzará el 6 del mes próximo.

### Novedades del fútbol

## Francisco Gavasci en los planes del "Lobo"

### Gavasci y el "Lobo"

El arquero de Andes Talleres, Francisco Gavasci, estaría en los planes del "Lobo" para la actual temporada futbolística. Lo cierto es que Gimnasia busca un arquero de experiencia y condiciones, a raíz del alejamiento de Enrique Reggi. Se habría pensado en Gavasci, con varios años en la primera "Azulgrana" y con un nivel de madurez cada vez mayor. Talleres conversaría con Gimnasia al respecto.

### Legrotaglie en Tesorieri

Noticias provenientes de La Rioja, indican que Víctor Antonio Legrotaglie se inició con gran suceso en Américo Tesorieri, entidad que lo contrató como refuerzo para el torneo Regional. En la referida presentación Víctor marcó dos goles de tiros libres y su actuación dejó muy contenta a la gente de Tesorieri. Según las informaciones recibidas, la presencia de Legrotaglie en La Rioja ha provocado una generalizada corriente de simpatía. Ahora Tesorrieri juega el domingo un amistoso con Ingeniero Ledesma, de Jujuy.

### Se iría Schoenfeld

También el arquero Víctor Schoenfel se enrolaría en Américo Tesorieri, de La Rioja, como refuerzo para el Regional. El arquero de Deportivo Maipú pasaría a préstamo por ese certamen y según trascendió, viajaría hoy a La Rioja para solucionar su incorporación a Tesorieri, que busca un arquero de primera linea y que en Schoenfeld lo tiene.

### ¿Qué pasa con Badía?

Sobre el futuro futbolístico de Angel Mauricio Badía hay varios trascendidos. Se dice que sería negociado a un club profesional de Buenos Aires. También se comenta que pasaría a otra entidad del fútbol mendocino. Y, finalmente, se indica que quedaría en el "Lobo". Por eso nos preguntamos ¿qué pasa realmente con Badía?

### Volvió Germán Pereyra

Ya está de regreso en Mendoza el defensor Germán Pereyra, que en el Nacional estuvo en Huracán de Parque Patricios, pero que no tuvo ni la más mínima oportunidad para mostrarse. Germán Pereyra se reincorporará a las prácticas en Godoy Cruz.

### En Palmira

Sin revelar los nombres, el técnico de Atlético Palmira, Sergio Vázquez, anunció que arribaron dos futbollstas rosarinos para ser sometidos a prueba. En cuanto a los tres jugadores que llegaron de Santiago del Estero, Roberto Antonio Chacón, Héctor Enrique Gómez y Jorge Woitguivich, se informó que causaron buena impresión y que dos dirigentes de Palmira viajarán a Santiago del Estero par arreglar con sus pases.



*Francisco Gavasci. El arquero de Andes Talleres que interesa a Gimnasia y Esgrima y que sería el sucesor de Enrique Reggi en el arco del "Lobo".*